



แผนอัตรากำลัง ๓ ปี
และแผนพนักงานจ้าง
ประจำปีงบประมาณ ๒๕๖๑ - ๒๕๖๓
ฉบับแก้ไขเพิ่มเติม (ฉบับที่ ๓)

ของ
องค์การบริหารส่วนตำบลบ้านม่วง
อำเภอบ้านโป่ง จังหวัดราชบุรี

คำนำ

องค์การบริหารส่วนตำบลบ้านม่วง ได้มีการปรับปรุงแผนอัตรากำลัง ๓ ปี ละเอียดแผนพนักงานจ้าง (ปรับปรุงแก้ไขครั้งที่ ๓) ประจำปี พ.ศ. ๒๕๖๑ - ๒๕๖๓ โดยมีการกำหนดโครงสร้างอำนาจหน้าที่ความรับผิดชอบของส่วนราชการที่เหมาะสมไม่ซ้ำซ้อน มีการกำหนดตำแหน่ง การจัดอัตรากำลังให้เหมาะสมกับอำนาจหน้าที่ขององค์การบริหารส่วนตำบลตามพระราชบัญญัติสภาตำบลและองค์การบริหารส่วนตำบล พ.ศ. ๒๕๓๗ และที่แก้ไขเพิ่มเติมจนถึงฉบับที่ ๕ พ.ศ. ๒๕๔๖ และตามพระราชบัญญัติกำหนดแผนและขั้นตอนการกระจายอำนาจให้องค์กรปกครองส่วนท้องถิ่น พ.ศ. ๒๕๔๒ เพื่อให้คณะกรรมการพนักงานส่วนตำบลจังหวัดราชบุรีพิจารณาให้ความเห็นชอบการกำหนดตำแหน่ง และการใช้ตำแหน่งขององค์การบริหารส่วนตำบลบ้านม่วง ทั้งนี้ยังใช้ประกอบในการจัดสรรเงินงบประมาณการบรรจุแต่งตั้งพนักงานส่วนตำบลและลูกจ้าง

องค์การบริหารส่วนตำบลบ้านม่วง จึงได้จัดทำแผนอัตรากำลัง ๓ ปี ขึ้นเพื่อใช้ประกอบในการจัดสรรเงินงบประมาณการบรรจุแต่งตั้งพนักงานส่วนตำบลและลูกจ้าง เพื่อให้การบริหารงานขององค์การบริหารส่วนตำบลบ้านม่วง เกิดประโยชน์ต่อประชาชนมีประสิทธิภาพและเกิดผลสัมฤทธิ์ต่อภารกิจตามอำนาจหน้าที่ มีความคุ้มค่าสามารถลดขั้นตอนการปฏิบัติงาน ตลอดจนตอบสนองความต้องการของประชาชนในการแก้ไขปัญหาได้อย่างยั่งยืนสืบไป

องค์การบริหารส่วนตำบลบ้านม่วง

**แผนอัตรากำลัง ๓ ปี และแผนพนักงานจ้าง
ประจำปีงบประมาณ ๒๕๖๑ - ๒๕๖๓
องค์การบริหารส่วนตำบลบ้านม่วง**

.....

สารบัญ

เรื่อง	หน้า
๑. หลักการและเหตุผล	๑
๒. วัตถุประสงค์	๒
๓. ขอบเขตและแนวทางในการจัดทำแผนอัตรากำลัง ๓ ปี	๒
๔. สภาพปัญหา ความต้องการของประชาชนในเขตพื้นที่องค์การบริหารส่วนตำบลบ้านม่วง	๓
๕. ภารกิจ อำนาจหน้าที่ขององค์การบริหารส่วนตำบลบ้านม่วง	๑๐
๖. ภารกิจหลัก และภารกิจรองที่องค์การบริหารส่วนตำบลจะดำเนินการ	๑๗
๗. สรุปปัญหาและแนวทางในการกำหนดโครงสร้างส่วนราชการและกรอบอัตรากำลัง	๑๗
๘. โครงสร้างการกำหนดส่วนราชการ	๑๘
๙. ภาระค่าใช้จ่ายเกี่ยวกับเงินเดือนและประโยชน์ตอบแทนอื่น	๔๘
๑๐. แผนภูมิโครงสร้างการแบ่งส่วนราชการตามแผนอัตรากำลัง ๓ ปี	๕๒
๑๑. บัญชีแสดงจัดคนลงสู่ตำแหน่งและการกำหนดเลขที่ตำแหน่งในส่วนราชการ	๕๗
๑๒. แนวทางการพัฒนาพนักงานส่วนตำบลหรือลูกจ้างขององค์การบริหารส่วนตำบลบ้านม่วง	๕๙
๑๓. ประกาศคุณธรรม จริยธรรมของพนักงานส่วนตำบล ลูกจ้างขององค์การบริหารส่วนตำบลบ้านม่วง	๖๑

ภาคผนวก

- สำเนารายงานการประชุมคณะกรรมการจัดทำแผนอัตรากำลัง เมื่อวันที่ ๖ มกราคม ๒๕๖๓
- สำเนาคำสั่ง อบต.บ้านม่วง เรื่องแต่งตั้งคณะกรรมการจัดทำแผนอัตรากำลัง ๓ ปี ฉบับแก้ไขเพิ่มเติม (ฉบับที่ ๓)
- สำเนาหนังสือ สำนักงานส่งเสริมการปกครองท้องถิ่นจังหวัดราชบุรี แจ้งมติคณะกรรมการพนักงานส่วนตำบลจังหวัดราชบุรี ที่ รบ ๐๐๒๓.๒/ว ๓๙๒ ลงวันที่ ๒๖ มีนาคม ๒๕๖๓ ในคราวประชุม ครั้งที่ ๓/๒๕๖๓ เมื่อวันที่จันทร์ที่ ๒๓ มีนาคม ๒๕๖๓

.....

๑. หลักการและเหตุผล

องค์การบริหารส่วนตำบลบ้านม่วง อำเภอบ้านโป่ง จังหวัดราชบุรี มีหลักการและเหตุผลที่ต้องจัดทำแผนดังนี้

๑.๑ รัฐธรรมนูญแห่งราชอาณาจักรไทยได้บัญญัติให้องค์กรปกครองส่วนท้องถิ่นมีความเป็นอิสระในการบริหารงานบุคคลตามความต้องการและความเหมาะสมของท้องถิ่น ประกอบกับพระราชบัญญัติระเบียบบริหารงานบุคคลส่วนท้องถิ่น พ.ศ.๒๕๔๒ บัญญัติให้คณะกรรมการกลางข้าราชการหรือพนักงานส่วนท้องถิ่น (ก.กลาง) กำหนดมาตรฐานทั่วไปเกี่ยวกับอัตราตำแหน่งและมาตรฐานของตำแหน่ง ให้เหมาะสมกับลักษณะการบริหารและอำนาจหน้าที่ขององค์กรปกครองส่วนท้องถิ่น และจะต้องอยู่ภายใต้มาตรฐานกลางเกี่ยวกับการบริหารงานบุคคลที่คณะกรรมการมาตรฐานการบริหารงานบุคคลส่วนท้องถิ่น (ก.ถ.) กำหนด

๑.๒ คณะกรรมการกลางข้าราชการหรือพนักงานส่วนท้องถิ่น (ก.กลาง) ได้มีการประกาศเรื่องมาตรฐานทั่วไปเกี่ยวกับการจัดทำมาตรฐานกำหนดตำแหน่งข้าราชการหรือพนักงานส่วนท้องถิ่นทุกตำแหน่งในระบบแห่ง โดยกำหนดตำแหน่งเป็นประเภทตามสายงานและระดับตำแหน่ง ลักษณะงานและการจัดตำแหน่งในประเภทเดียวกันและสายงานเดียวกันที่คุณภาพของงานอยู่ในระดับเดียวกัน

๑.๓ คณะกรรมการกลางข้าราชการหรือพนักงานส่วนท้องถิ่น (ก.กลาง) ได้มีการประกาศเรื่องมาตรฐานทั่วไปเกี่ยวกับการบริหารงานบุคคลส่วนท้องถิ่นในระบบแห่งได้แก่ การย้าย เกี่ยวกับวินัยและการรักษา วินัย และการดำเนินการทางวินัย การให้ออกจากราชการ สิทธิการอุทธรณ์ การพิจารณาอุทธรณ์ และการร้องทุกข์ การกำหนดโควตาและวงเงินการเลื่อนขั้นเงินเดือน ค่าจ้าง และค่าตอบแทนพิเศษ ตลอดจนหลักเกณฑ์และวิธีการประเมินผลการปฏิบัติงาน เพื่อให้สอดคล้องในระบบแห่ง

๑.๔ คณะกรรมการกลางข้าราชการหรือพนักงานส่วนท้องถิ่น (ก.กลาง) ได้มีมติเห็นชอบกำหนดกลุ่มงานที่เกี่ยวข้องเกี่ยวกันตามมาตรฐานกำหนดตำแหน่งของข้าราชการและพนักงานส่วนท้องถิ่น เพื่อเป็นการวางแนวทางและหลักเกณฑ์ในการบรรจุแต่งตั้ง การย้าย การโอน การรับโอนและการเลื่อนระดับ ในระบบแห่ง

๑.๕ คณะกรรมการกลางข้าราชการหรือพนักงานส่วนท้องถิ่น (ก.กลาง) ได้มีมติเห็นชอบหลักเกณฑ์เกี่ยวกับโครงสร้างส่วนราชการและระดับตำแหน่งของข้าราชการและพนักงานส่วนท้องถิ่น พ.ศ.๒๕๕๘ เพื่อให้เป็นไปตามระบบจำแนกตำแหน่งในระบบแห่ง และให้มีผลใช้บังคับตั้งแต่ ๑ มกราคม ๒๕๕๙

๑.๖ คณะกรรมการกลางข้าราชการหรือพนักงานส่วนท้องถิ่น (ก.กลาง) ได้กำหนดแนวทางการปรับปรุงแผนอัตรากำลัง ๓ ปี ตามระบบจำแนกตำแหน่งใหม่ (ระบบแห่ง) ตลอดจนซักซ้อมแนวทางการคำนวณภาระค่าใช้จ่ายด้านการบริหารงานบุคคลขององค์กรปกครองส่วนท้องถิ่น เพื่อให้สอดคล้องกับบัญชีอัตราเงินเดือนพนักงานส่วนท้องถิ่นที่แก้ไขจนถึงฉบับที่ ๕

๑.๗ คณะกรรมการข้าราชการหรือคณะกรรมการพนักงานส่วนท้องถิ่นจังหวัดราชบุรีในแต่ละประเภท (ก.จังหวัด) กำหนดตำแหน่งข้าราชการหรือพนักงานส่วนท้องถิ่นว่าจะมีตำแหน่งใด ระดับใด อยู่ในส่วนราชการใด จำนวนเท่าใด โดยคำนึงถึงภารกิจหน้าที่ความรับผิดชอบ ลักษณะงานที่ต้องปฏิบัติ ความยากและคุณภาพของงาน ปริมาณงาน ตลอดจนทั้งภาระค่าใช้จ่ายขององค์กรปกครองส่วนท้องถิ่น ที่จะต้องจ่ายด้านการบริหารงานบุคคล โดยให้องค์กรปกครองส่วนท้องถิ่นจัดทำเป็นแผนอัตรากำลังขององค์กรปกครองส่วนท้องถิ่นให้สอดคล้องในระบบแห่ง เพื่อใช้ในการกำหนดตำแหน่ง โดยความเห็นชอบของคณะกรรมการพนักงานส่วนตำบลจังหวัดราชบุรี ทั้งนี้ ให้เป็นไปตามหลักเกณฑ์และวิธีการที่คณะกรรมการกลางข้าราชการหรือพนักงานส่วนท้องถิ่น (ก.กลาง) กำหนด

๑.๘ คณะกรรมการกลางข้าราชการหรือพนักงานส่วนท้องถิ่น (ก.กลาง) ได้มีมติเห็นชอบประกาศคณะกรรมการกลางพนักงานส่วนตำบล เรื่อง มาตรฐานทั่วไปเกี่ยวกับโครงสร้างส่วนราชการและระดับตำแหน่งขององค์การบริหารส่วนตำบล (ฉบับที่ ๒) พ.ศ.๒๕๖๒ ลงวันที่ ๑๗ ธันวาคม พ.ศ.๒๕๖๒

ประกาศ ก.อบต.จังหวัดราชบุรี เรื่อง หลักเกณฑ์เกี่ยวกับโครงสร้างส่วนราชการและระดับตำแหน่งขององค์การบริหารส่วนตำบล (ฉบับที่ ๒) พ.ศ.๒๕๖๓ ลงวันที่ ๑ เมษายน ๒๕๖๓ ข้อ ๑๔ ให้ยกเลิกความใน หมวด ๔ บทเฉพาะกาล ข้อ ๑๑ และข้อ ๑๓ ของประกาศ ก.อบต.จังหวัดราชบุรี เรื่อง หลักเกณฑ์เกี่ยวกับโครงสร้างส่วนราชการและระดับตำแหน่งขององค์การบริหารส่วนตำบล พ.ศ.๒๕๕๘ ลง วันที่ ๕ กุมภาพันธ์ ๒๕๕๙ และให้ใช้ข้อความต่อไปนี้แทน

“ข้อ ๑๑ ในระยะเริ่มแรกให้องค์การบริหารส่วนตำบล โดยความเห็นชอบของ ก.อบต.จังหวัด จัดทำประกาศกำหนดประเภทและระดับตำแหน่งขององค์การบริหารส่วนตำบล ตามประกาศหลักเกณฑ์นี้ โดยองค์การบริหารส่วนตำบลขนาดใหญ่ ขนาดกลาง และขนาดเล็ก ตามมาตรฐานทั่วไปฉบับเดิม ให้กำหนดเป็นองค์การบริหารส่วนตำบลประเภทสามัญ”

๑.๙ จากหลักการและเหตุผลดังกล่าว องค์การบริหารส่วนตำบลบ้านม่วง จึงได้ปรับปรุงแผนอัตรากำลัง ๓ ปี สำหรับปีงบประมาณ พ.ศ. ๒๕๖๑ - ๒๕๖๓ ขึ้น

๒. วัตถุประสงค์

องค์การบริหารส่วนตำบลบ้านม่วง อำเภอบ้านโป่ง จังหวัดราชบุรี มีวัตถุประสงค์ที่จะต้องปรับปรุงแผนอัตรากำลัง ๓ ปี (ปรับปรุงแก้ไขครั้งที่ ๓) ดังนี้

๒.๑ เพื่อให้องค์การบริหารส่วนตำบลบ้านม่วง มีโครงสร้างการแบ่งงานและระบบงาน ระบบการจ้างที่เหมาะสมไม่ซ้ำซ้อนไม่ซ้ำซ้อนอันจะเป็นการประหยัดงบประมาณรายจ่ายขององค์กรปกครองส่วนท้องถิ่น

๒.๒ เพื่อให้องค์การบริหารส่วนตำบลบ้านม่วงมีการกำหนดตำแหน่งการจัดอัตรากำลัง โครงสร้างให้เหมาะสมกับอำนาจหน้าที่ขององค์การบริหารส่วนตำบล ตามพระราชบัญญัติสภาตำบลและองค์การบริหารส่วนตำบล พ.ศ. ๒๕๓๗ และตามพระราชบัญญัติกำหนดแผนและขั้นตอนการกระจายอำนาจให้องค์กรปกครองส่วนท้องถิ่น พ.ศ. ๒๕๔๒ และกฎหมายที่เกี่ยวข้อง

๒.๓ เพื่อให้คณะกรรมการพนักงานส่วนตำบลจังหวัดราชบุรี สามารถตรวจสอบการกำหนดตำแหน่งและการใช้ตำแหน่งพนักงานส่วนตำบล ลูกจ้างประจำว่าถูกต้องเหมาะสมหรือไม่

๒.๔ เพื่อเป็นแนวทางในการดำเนินการวางแผนการใช้อัตรากำลัง การพัฒนาบุคลากรขององค์การบริหารส่วนตำบลบ้านม่วงให้

๒.๔ เพื่อให้คณะกรรมการพนักงานส่วนตำบลจังหวัดราชบุรี สามารถตรวจสอบการกำหนดประเภทตำแหน่งและการสรรหาและเลือกสรรตำแหน่งพนักงานจ้างว่าถูกต้องเหมาะสมหรือไม่

๒.๕ เพื่อเป็นแนวทางในการดำเนินการวางแผนการใช้อัตรากำลังการพัฒนาบุคลากรขององค์การบริหารส่วนตำบลบ้านม่วง

๒.๖ เพื่อให้องค์การบริหารส่วนตำบลสามารถวางแผนอัตรากำลัง ในการบรรจุแต่งตั้งข้าราชการ และการใช้อัตรากำลังของบุคลากรเพื่อให้การบริหารงาน ขององค์การบริหารส่วนตำบลบ้านม่วง เกิดประโยชน์ต่อประชาชนเกิดผลสัมฤทธิ์ต่อภารกิจตามอำนาจหน้าที่ มีประสิทธิภาพมีความคุ้มค่าสามารถลดขั้นตอนการปฏิบัติงานและมีการลดภารกิจและยุบเลิกหน่วยงานที่ไม่จำเป็น การปฏิบัติภารกิจสามารถตอบสนองความต้องการของประชาชนได้เป็นอย่างดี

๒.๗ เพื่อให้องค์การบริหารส่วนตำบลบ้านม่วงดำเนินการวางแผนการใช้อัตรากำลังบุคลากรให้เหมาะสม การพัฒนาบุคลากรได้อย่างต่อเนื่องมีประสิทธิภาพ และสามารถควบคุมภาระค่าใช้จ่ายด้านการบริหารงานบุคคลขององค์กรปกครองส่วนท้องถิ่นให้เป็นไปตามที่กฎหมายกำหนด

๒.๘ เพื่อให้องค์การบริหารส่วนตำบลมีการกำหนดตำแหน่งอัตรากำลังของบุคลากรที่สามารถตอบสนองการปฏิบัติงานขององค์กรปกครองส่วนท้องถิ่นที่มีความจำเป็นเร่งด่วน และสนองนโยบายของรัฐบาล หรือมติคณะรัฐมนตรี หรือนโยบายขององค์การบริหารส่วนตำบล

๓. ขอบเขตและแนวทางในการจัดทำแผนอัตรากำลัง ๓ ปี

คณะกรรมการจัดทำแผนอัตรากำลังขององค์การบริหารส่วนตำบลบ้านม่วง ซึ่งมีนายกองค์การบริหารส่วนตำบลบ้านม่วง เป็นประธาน เห็นสมควรให้จัดทำแผนอัตรากำลัง ๓ ปี โดยให้มีขอบเขตเนื้อหาครอบคลุมในเรื่องต่าง ๆ ดังต่อไปนี้

๓.๑ วิเคราะห์ภารกิจ อำนาจหน้าที่ความรับผิดชอบขององค์การบริหารส่วนตำบลบ้านม่วง ตามพระราชบัญญัติสภาตำบลและองค์การบริหารส่วนตำบล พ.ศ. ๒๕๓๗ และตามพระราชบัญญัติกำหนดแผนและขั้นตอนการกระจายอำนาจให้องค์กรปกครองส่วนท้องถิ่น พ.ศ. ๒๕๔๒ ตลอดจนกฎหมายอื่นให้สอดคล้องกับแผนพัฒนาเศรษฐกิจและสังคมแห่งชาติ แผนพัฒนาจังหวัด แผนพัฒนาอำเภอ แผนพัฒนาตำบล นโยบายของรัฐบาล และสภาพปัญหาขององค์การบริหารส่วนตำบลบ้านม่วง

๓.๒ กำหนดโครงสร้างการแบ่งส่วนราชการภายในและการจัดระบบงาน เพื่อรองรับภารกิจตามอำนาจหน้าที่ความรับผิดชอบ ให้สามารถแก้ปัญหาของตำบลบ้านม่วง ได้อย่างมีประสิทธิภาพและตอบสนองความต้องการของประชาชน

๓.๓ กำหนดตำแหน่งในสายงานต่าง ๆ จำนวนตำแหน่ง และระดับตำแหน่งให้เหมาะสมกับภาระหน้าที่ความรับผิดชอบ ปริมาณงานและคุณภาพของงาน รวมทั้งสร้างความก้าวหน้าในสายอาชีพของกลุ่มงานต่าง ๆ

๓.๔ กำหนดความต้องการพนักงานจ้างในองค์การบริหารส่วนตำบล โดยให้หัวหน้าส่วนราชการเข้ามามีส่วนร่วม เพื่อกำหนดความจำเป็นและความต้องการในการใช้พนักงานจ้างให้ตรงกับภารกิจและอำนาจหน้าที่ที่ต้องปฏิบัติอย่างแท้จริง และต้องคำนึงถึงโครงสร้างส่วนราชการ และจำนวนข้าราชการ ลูกจ้างประจำในองค์การบริหารส่วนตำบลประกอบการกำหนดประเภทตำแหน่งพนักงานจ้าง

๓.๕ กำหนดประเภทตำแหน่งพนักงานจ้าง จำนวนตำแหน่งให้เหมาะสมกับภารกิจ อำนาจหน้าที่ความรับผิดชอบ ปริมาณงานและคุณภาพของงานให้เหมาะสมกับโครงสร้างส่วนราชการขององค์การบริหารส่วนตำบล

๓.๖ จัดทำกรอบอัตรากำลัง ๓ ปี โดยภาระค่าใช้จ่ายด้านการบริหารงานบุคคลต้องไม่เกินร้อยละสี่สิบของงบประมาณรายจ่าย

๓.๗ ให้ข้าราชการหรือพนักงานส่วนท้องถิ่น ลูกจ้างประจำและพนักงานจ้างทุกคน ได้รับการพัฒนาความรู้ความสามารถอย่างน้อยปีละ ๑ ครั้ง

๔. สภาพปัญหาของพื้นที่และความต้องการของประชาชน

เพื่อให้การวางแผนอัตรากำลัง ๓ ปี ขององค์การบริหารส่วนตำบลบ้านม่วง มีความครบถ้วน องค์การบริหารส่วนตำบลบ้านม่วงสามารถดำเนินการตามอำนาจหน้าที่ได้อย่างมีประสิทธิภาพ องค์การบริหารส่วนตำบลบ้านม่วง วิเคราะห์สภาพปัญหาในเขตพื้นที่องค์การบริหารส่วนตำบลว่ามีปัญหาอะไรและความจำเป็นพื้นฐานและความต้องการของประชาชนในเขตพื้นที่ที่สำคัญ ดังนี้

๑. ปัญหาด้านโครงสร้างพื้นฐาน

๑.๑ การคมนาคมขนส่งระหว่างหมู่บ้านไม่สะดวก

๑.๒ กระแสไฟฟ้าไม่เพียงพอ (ไฟฟ้ายอด)

ความต้องการของประชาชนด้านโครงสร้างพื้นฐาน

๑.๑ ขุดลอกคลอง,สร้างสะพาน คสล. วางท่อระบายน้ำ

๑.๒ ติดตั้งไฟฟ้าสาธารณะเพิ่มขึ้น

๑.๓ ปรับปรุงซ่อมแซมถนนลูกรัง หินคลุกและปรับปรุงผิวถนนลาดยาง

๒. ปัญหาด้านเศรษฐกิจ

๒.๑ การประกอบอาชีพในหมู่บ้าน

๒.๒ ปัญหาการขาดความรู้ โอกาสในการประกอบอาชีพ

๒.๓ ปัญหาการขาดการรวมกลุ่มอาชีพ

ความต้องการของประชาชนด้านเศรษฐกิจ

๒.๑ จัดตั้งศูนย์ข้อมูลในการผลิตทางการเกษตร

๒.๒ ฝึกอบรมความรู้ด้านวิชาการ และการศึกษาดูงาน

๒.๓ สนับสนุนเงินทุนพร้อมอุปกรณ์

๒.๔ ให้ความรู้ด้านเทคโนโลยีที่ทันสมัย

๓. ปัญหาด้านสาธารณสุข

- ๓.๑ ปัญหาแหล่งข้อมูลข่าวสารด้านสาธารณสุข และการอนามัย
- ๓.๒ ปัญหาการแพร่ระบาดของยาเสพติด
- ๓.๓ ปัญหาการให้บริการสุขภาพของผู้สูงอายุ, เด็ก, สตรี และคนพิการ ไม่ทั่วถึง
- ๓.๔ ปัญหาการแพร่ระบาดและการป้องกันยุงลาย โรคพิษสุนัขบ้า

ความต้องการของประชาชนด้านสาธารณสุข

- ๓.๑ ต้องการดูแลสุขภาพผู้สูงอายุ, เด็ก, สตรี และคนพิการ สงเคราะห์ผู้สูงอายุ
- ๓.๒ ฝึกอบรมให้ความรู้ทางโภชนาการอนามัยแม่ และเด็ก
- ๓.๓ ให้มีการป้องกันและแก้ไขปัญหายาเสพติด กำจัดยุงลายและรณรงค์โรคพิษสุนัขบ้า

๔. ปัญหาด้านน้ำกิน-น้ำใช้เพื่อการเกษตร

- ๔.๑ การขาดแคลนข้อมูลข่าวสาร
- ๔.๒ ระบบประปาหมู่บ้าน ไม่เพียงพอ

ความต้องการของประชาชนด้านน้ำกิน-น้ำใช้เพื่อการเกษตร

- ๔.๑ ให้มีการขุดลอกคลองส่งน้ำ และกำจัดวัชพืช
- ๔.๒ ให้มีการขยายเขตประปาหมู่บ้านทุกหมู่บ้าน

๕. ปัญหาด้านขาดความรู้เพื่อปรับปรุงคุณภาพชีวิต

- ๕.๑ ปัญหาการขาดแคลนข้อมูลข่าวสาร
- ๕.๒ การขาดโอกาสในการศึกษาและการศึกษานอกระบบ

ความต้องการของประชาชนด้านความรู้เพื่อปรับปรุงคุณภาพชีวิต

- ๕.๑ ฝึกอบรมให้ความรู้ด้านอาชีพ มีศูนย์ข้อมูล ห้องสมุดชุมชน
- ๕.๒ ให้ความรู้ด้านการจัดการศึกษา การศึกษานอกระบบ
- ๕.๓ ให้ความรู้เกี่ยวกับการป้องกันและแก้ไขปัญหายาเสพติดต่าง ๆ
- ๕.๔ ฟื้นฟูและส่งเสริมศิลปวัฒนธรรมและภูมิปัญญาท้องถิ่น

๖. ปัญหาด้านทรัพยากรธรรมชาติ

๖.๑ ชยะและสิ่งปฏิกูล ถือว่าเป็นสิ่งที่กำลังจะสร้างปัญหาให้กับสังคมและชุมชนหากไม่มีการวางแผนที่ดี จะกลายเป็นปัญหาที่ยากจะแก้ไข

๖.๒ ปัญหาที่เกิดจากภัยธรรมชาติเป็นปัญหาที่สร้างความเสียหายทางเศรษฐกิจ ชีวิตและทรัพย์สิน นับวันจะยิ่งรุนแรงขึ้น การเตรียมความพร้อมเสมอ จะช่วยลดความสูญเสียลงได้ในระดับหนึ่ง

ความต้องการของประชาชน ด้านการจัดการทรัพยากรธรรมชาติสิ่งแวดล้อม

- ๖.๑ ให้มีการกำจัดขยะที่เป็นระบบเพื่อลดปัญหาที่จะเกิดขึ้นในอนาคต
- ๖.๒ ป้องกันและรองรับปัญหาภัยที่เกิดจากธรรมชาติ ซึ่งเป็นปัญหาที่สร้างความเสียหายทางเศรษฐกิจ ชีวิตและทรัพย์สิน นับวันจะยิ่งรุนแรงขึ้น

๗. ปัญหาด้านการบริหารและการจัดการขององค์การบริหารส่วนตำบล

- ๗.๑ ความเข้มแข็งขององค์กรภาคประชาชน
- ๗.๒ บุคลากรภาคปฏิบัติมีไม่เพียงพอ

ความต้องการของประชาชน ด้านการบริหารและจัดการขององค์การบริหารส่วนตำบล

- ๗.๑ จัดประชุมประชาคมสร้างความเข้มแข็งให้องค์กรภาคประชาชน กลุ่มสตรี กลุ่มอาสาอื่น ๆ
- ๗.๒ จัดหาบุคลากรให้เพียงพอในการปฏิบัติงาน

การวิเคราะห์ยุทธศาสตร์การพัฒนากองค์การบริหารส่วนตำบลบ้านม่วง

การวางแผนยุทธศาสตร์การพัฒนากองค์กรปกครองส่วนท้องถิ่น เป็นกระบวนการกำหนดทิศทาง การพัฒนาในอนาคตขององค์กร โดยกำหนดสถานะภาพความต้องการและแนวทางในการดำเนินการเพื่อให้บรรลุ เป้าหมายบนพื้นฐานของการรวบรวมข้อมูลการวิเคราะห์ข้อมูลอย่างเป็นระบบ สอดคล้องกับศักยภาพ ปัญหาและ ความต้องการของชุมชน เพื่อให้การดำเนินการตามข้อกำหนดต่างๆ บรรลุตามเป้าหมาย โดยสามารถแก้ไขปัญหา และสามารถตอบสนองความต้องการของชุมชนครอบคลุมทุกด้าน ซึ่งองค์การบริหารส่วนตำบลบ้านม่วงได้วางแนว ทิศทางการพัฒนายุทธศาสตร์ ไว้ดังนี้

วิสัยทัศน์การพัฒนาขององค์การบริหารส่วนตำบลบ้านม่วง

“บ้านม่วง วิถีชุมชน บนทางพัฒนา เศรษฐกิจชุมชนเข้มแข็ง”

จุดมุ่งหมายเพื่อการพัฒนา

๑. ส่งเสริมการท่องเที่ยวเชิงวัฒนธรรมพื้นบ้าน
๒. ส่งเสริมการจัดการศึกษา ศาสนา ศิลปวัฒนธรรม และประเพณีท้องถิ่น
๓. ให้ประชาชนพัฒนาการประกอบอาชีพและมีรายได้เพิ่มขึ้น เพิ่มผลผลิตและลดรายจ่าย
๔. ปรับปรุงและพัฒนาการคมนาคมให้มีสภาพดีได้มาตรฐานและมีความปลอดภัยและตรงตามความ ต้องการของประชาชน
๕. ประชาชนเข้าใจหลักการปกครองในระบบประชาธิปไตยเพิ่มขึ้น
๖. ประชาชนได้รับการรักษาความสงบเรียบร้อยและความปลอดภัยในชีวิตและทรัพย์สินพร้อมทั้งการ ป้องกันบรรเทาสาธารณภัยและอุบัติเหตุ

ยุทธศาสตร์การพัฒนากองค์การบริหารส่วนตำบลบ้านม่วง ประกอบด้วย

ยุทธศาสตร์ที่ ๑ ยุทธศาสตร์การพัฒนาด้านโครงสร้างพื้นฐานด้านการสาธารณสุขโรค แหล่งน้ำ ซึ่งมีแนว ทิศทางการพัฒนา ดังนี้

- ๑.๑ ปรับปรุงและพัฒนาการคมนาคมและแหล่งน้ำ
- ๑.๒ ปรับปรุงการพัฒนาระบบประปา, ขยายเขตระบบประปา
- ๑.๓ ปรับปรุงและพัฒนาขยายเขตไฟฟ้า
- ๑.๔ ปรับปรุง ซ่อมแซม และก่อสร้างศาลาอเนกประสงค์, ศาลาที่พักผู้โดยสาร, สนามกีฬา

ยุทธศาสตร์ที่ ๒ ยุทธศาสตร์การพัฒนาด้านเสริมสร้างความเข้มแข็งของระบบเศรษฐกิจ ซึ่งมีแนวทางการ พัฒนา ดังนี้

- ๒.๑ ส่งเสริมและสนับสนุนกลุ่มอาชีพ
- ๒.๒ ส่งเสริมด้านการเกษตร

ยุทธศาสตร์ที่ ๓ ยุทธศาสตร์การพัฒนาด้านการพัฒนาคนและเสริมสร้างสังคมเข้มแข็ง ซึ่งมีแนวทางการพัฒนา ดังนี้

- ๓.๑ ส่งเสริมศิลปวัฒนธรรมและประเพณีท้องถิ่น
- ๓.๒ พัฒนาปรับปรุงบำรุงรักษาแหล่งท่องเที่ยวของตำบล
- ๓.๓ จัดการสาธารณสุขให้ประชาชน
- ๓.๔ ส่งเสริมพัฒนาคุณภาพชีวิต
- ๓.๕ ส่งเสริมและสนับสนุนการจัดการศึกษาทุกระดับ

ยุทธศาสตร์ที่ ๔ ยุทธศาสตร์การพัฒนาด้านความปลอดภัยของประชาชน ซึ่งมีแนวทางการพัฒนา ดังนี้

๔.๑ เพิ่มช่องทางในการรับรู้ข่าวสารให้แก่ประชาชน

๔.๒ ส่งเสริมและสนับสนุนการป้องกันบรรเทาสาธารณภัย, อุบัติภัยและอุบัติเหตุต่างๆ

ยุทธศาสตร์ที่ ๕ ยุทธศาสตร์การพัฒนาด้านทรัพยากรธรรมชาติและสิ่งแวดล้อม ซึ่งมีแนวทางการพัฒนา ดังนี้

๕.๑ ส่งเสริมการกำจัดขยะให้ถูกวิธี

๕.๒ สร้างจิตสำนึกและความตระหนักในการจัดการทรัพยากรธรรมชาติและสิ่งแวดล้อม

ยุทธศาสตร์ที่ ๖ ยุทธศาสตร์การพัฒนาด้านการเมืองและการบริหารจัดการ ซึ่งมีแนวทางการพัฒนา ดังนี้

๖.๑ ส่งเสริมด้านการเมือง

๖.๒ ส่งเสริมการพัฒนาเพิ่มประสิทธิภาพให้แก่บุคลากร

๖.๓ ส่งเสริมการพัฒนาวัสดุครุภัณฑ์การก่อสร้างปรับปรุงสถานที่ปฏิบัติงาน

๖.๔ ส่งเสริมการให้บริการแก่ประชาชน

หน่วยงานดำเนินการตามแผนยุทธศาสตร์การพัฒนา

ตามแผนยุทธศาสตร์องค์การบริหารส่วนตำบลบ้านม่วงยุทธศาสตร์ที่ ๖ ยุทธศาสตร์การพัฒนาด้านการเมืองและการบริหารจัดการ แนวทางที่ ๖.๒ ส่งเสริมการพัฒนาเพิ่มประสิทธิภาพให้แก่บุคลากรจึงจำเป็นต้องมีบุคลากรซึ่งเป็นผู้รับผิดชอบในการดำเนินการตามแผนยุทธศาสตร์การพัฒนาให้บรรลุเป้าหมาย โดยการกำกับดูแลของปลัดองค์การบริหารส่วนตำบลและผู้บริหารดังนี้

ยุทธศาสตร์ที่ ๑ ยุทธศาสตร์การพัฒนาด้านโครงสร้างพื้นฐานด้านการสาธารณสุขโรค แหล่งน้ำ

หน่วยงานรับผิดชอบ ได้แก่ กองช่าง ซึ่งจำเป็นต้องมีบุคลากร เพื่อปฏิบัติงานให้บรรลุตามยุทธศาสตร์ และแนวทางการพัฒนา ดังนี้

พนักงานส่วนตำบล

๑. ผู้อำนวยการกองช่าง (นักบริหารงานช่าง ระดับต้น)

จำนวน ๑ อัตรา

๒. นายช่างโยธา ปฏิบัติงาน/ชำนาญงาน

จำนวน ๑ อัตรา

พนักงานจ้างตามภารกิจ

๑. ผู้ช่วยเจ้าพนักงานธุรการ

จำนวน ๑ อัตรา

๒. ผู้ช่วยช่างไฟฟ้า

จำนวน ๑ อัตรา

๓. ผู้ช่วยนายช่างโยธา

จำนวน ๑ อัตรา

พนักงานจ้างทั่วไป

๑. พนักงานขับรถกระเช้าไฟฟ้า

จำนวน ๑ อัตรา

ยุทธศาสตร์ที่ ๒ ยุทธศาสตร์การพัฒนาด้านเสริมสร้างความเข้มแข็งของระบบเศรษฐกิจ

หน่วยงานรับผิดชอบ ได้แก่ สำนักปลัด อบต. ซึ่งจำเป็นต้องมีบุคลากร เพื่อปฏิบัติงานให้บรรลุตามยุทธศาสตร์ และแนวทางการพัฒนา ดังนี้

พนักงานส่วนตำบล

๑. ปลัดองค์การบริหารส่วนตำบล (นักบริหารงานท้องถิ่น ระดับกลาง)

จำนวน ๑ อัตรา

๒. รองปลัดองค์การบริหารส่วนตำบล (นักบริหารงานท้องถิ่น ระดับต้น)

จำนวน ๑ อัตรา

๓. หัวหน้าสำนักปลัด (นักบริหารงานทั่วไป ระดับต้น)

จำนวน ๑ อัตรา

๔. นักวิเคราะห์นโยบายและแผนชำนาญการ

จำนวน ๑ อัตรา

๕. นักพัฒนาชุมชนปฏิบัติการ

จำนวน ๑ อัตรา

ยุทธศาสตร์ที่ ๓ ยุทธศาสตร์การพัฒนาด้านการพัฒนาคนและเสริมสร้างสังคมเข้มแข็ง

(๑) สำนักปลัด อบต. ซึ่งจำเป็นต้องมีบุคลากร ซึ่งจำเป็นต้องมีบุคลากร เพื่อปฏิบัติงานให้บรรลุตามยุทธศาสตร์ และแนวทางการพัฒนา ดังนี้

พนักงานส่วนตำบล

- | | |
|---|---------------|
| ๑. ปลัดองค์การบริหารส่วนตำบล (นักบริหารงานท้องถิ่น ระดับกลาง) | จำนวน ๑ อัตรา |
| ๒. รองปลัดองค์การบริหารส่วนตำบล (นักบริหารงานท้องถิ่น ระดับต้น) | จำนวน ๑ อัตรา |
| ๓. หัวหน้าสำนักปลัด (นักบริหารงานทั่วไป ระดับต้น) | จำนวน ๑ อัตรา |
| ๔. นักวิเคราะห์นโยบายและแผนชำนาญการ | จำนวน ๑ อัตรา |
| ๕. นักพัฒนาชุมชนปฏิบัติการ | จำนวน ๑ อัตรา |

(๒) กองช่าง ซึ่งจำเป็นต้องมีบุคลากร ซึ่งจำเป็นต้องมีบุคลากร เพื่อปฏิบัติงานให้บรรลุตามยุทธศาสตร์ และแนวทางการพัฒนา ดังนี้

พนักงานส่วนตำบล

- | | |
|---|---------------|
| ๑. ผู้อำนวยการกองช่าง (นักบริหารงานช่าง ระดับต้น) | จำนวน ๑ อัตรา |
| ๒. นายช่างโยธา ปฏิบัติงาน/ชำนาญงาน | จำนวน ๑ อัตรา |

พนักงานจ้างตามภารกิจ

- | | |
|-----------------------------|---------------|
| ๑. ผู้ช่วยเจ้าพนักงานธุรการ | จำนวน ๑ อัตรา |
| ๒. ผู้ช่วยช่างไฟฟ้า | จำนวน ๑ อัตรา |
| ๓. ผู้ช่วยนายช่างโยธา | จำนวน ๑ อัตรา |

พนักงานจ้างทั่วไป

๑. พนักงานขับรถกระเช้าไฟฟ้า จำนวน ๑ อัตรา
(๓) กองการศึกษา ศาสนาและวัฒนธรรม ซึ่งจำเป็นต้องมีบุคลากร ซึ่งจำเป็นต้องมีบุคลากร เพื่อปฏิบัติงานให้บรรลุตามยุทธศาสตร์ และแนวทางการพัฒนา ดังนี้

พนักงานส่วนตำบล

- | | |
|--|---------------|
| ๑. ผู้อำนวยการกองการศึกษา (นักบริหารงานศึกษา ระดับต้น) | จำนวน ๑ อัตรา |
| ๒. นักวิชาการศึกษา | จำนวน ๑ อัตรา |
| ๓. ครูผู้ดูแลเด็ก | จำนวน ๑ อัตรา |
| ๔. ครูผู้ดูแลเด็ก (ครู คศ.๑) | จำนวน ๑ อัตรา |

พนักงานจ้างตามภารกิจ

- | | |
|---|---------------|
| ๑. ผู้ช่วยครูผู้ดูแลเด็ก (ผู้มีคุณวุฒิ) | จำนวน ๑ อัตรา |
| ๒. ผู้ช่วยพนักงานธุรการ | จำนวน ๑ อัตรา |

พนักงานจ้างทั่วไป

- | | |
|----------------|---------------|
| ๑. ผู้ดูแลเด็ก | จำนวน ๑ อัตรา |
| ๒. คนงานทั่วไป | จำนวน ๑ อัตรา |

ยุทธศาสตร์ที่ ๔ ยุทธศาสตร์การพัฒนาด้านความปลอดภัยของประชาชน

หน่วยงานรับผิดชอบ ได้แก่ สำนักปลัด ซึ่งจำเป็นต้องมีบุคลากร เพื่อปฏิบัติงานให้บรรลุตามยุทธศาสตร์ และแนวทางการพัฒนา ดังนี้

พนักงานส่วนตำบล

- | | |
|---|---------------|
| ๑. ปลัดองค์การบริหารส่วนตำบล (นักบริหารงานท้องถิ่น ระดับกลาง) | จำนวน ๑ อัตรา |
| ๒. รองปลัดองค์การบริหารส่วนตำบล (นักบริหารงานท้องถิ่น ระดับต้น) | จำนวน ๑ อัตรา |
| ๓. หัวหน้าสำนักปลัด (นักบริหารงานทั่วไป ระดับต้น) | จำนวน ๑ อัตรา |
| ๔. นักวิเคราะห์นโยบายและแผนชำนาญการ | จำนวน ๑ อัตรา |
| ๕. นักพัฒนาชุมชนปฏิบัติการ | จำนวน ๑ อัตรา |
| ๖. เจ้าพนักงานธุรการชำนาญงาน | จำนวน ๑ อัตรา |

ยุทธศาสตร์ที่ ๕ ยุทธศาสตร์การพัฒนาด้านทรัพยากรธรรมชาติและสิ่งแวดล้อม ซึ่งมีแนว

ทางการพัฒนา

(๑) สำนักปลัด อบต. ซึ่งจำเป็นต้องมีบุคลากร ซึ่งจำเป็นต้องมีบุคลากร เพื่อปฏิบัติงานให้บรรลุตามยุทธศาสตร์ และแนวทางการพัฒนา ดังนี้

พนักงานส่วนตำบล

- | | |
|---|---------------|
| ๑. ปลัดองค์การบริหารส่วนตำบล (นักบริหารงานท้องถิ่น ระดับกลาง) | จำนวน ๑ อัตรา |
| ๒. รองปลัดองค์การบริหารส่วนตำบล (นักบริหารงานท้องถิ่น ระดับต้น) | จำนวน ๑ อัตรา |
| ๓. หัวหน้าสำนักปลัด (นักบริหารงานทั่วไป ระดับต้น) | จำนวน ๑ อัตรา |
| ๔. นักวิเคราะห์นโยบายและแผนชำนาญการ | จำนวน ๑ อัตรา |
| ๕. นักพัฒนาชุมชนปฏิบัติการ | จำนวน ๑ อัตรา |
| ๖. เจ้าพนักงานธุรการชำนาญงาน | จำนวน ๑ อัตรา |

(๒) กองช่าง ซึ่งจำเป็นต้องมีบุคลากร ซึ่งจำเป็นต้องมีบุคลากร เพื่อปฏิบัติงานให้บรรลุตามยุทธศาสตร์ และแนวทางการพัฒนา ดังนี้

พนักงานส่วนตำบล

- | | |
|---|---------------|
| ๑. ผู้อำนวยการกองช่าง (นักบริหารงานช่าง ระดับต้น) | จำนวน ๑ อัตรา |
| ๒. นายช่างโยธา ปฏิบัติงาน/ชำนาญงาน | |
| จำนวน ๑ อัตรา | |

พนักงานจ้างตามภารกิจ

- | | |
|-----------------------------|---------------|
| ๑. ผู้ช่วยนายช่างไฟฟ้า | จำนวน ๑ อัตรา |
| ๒. ผู้ช่วยเจ้าพนักงานธุรการ | จำนวน ๑ อัตรา |
| ๓. ผู้ช่วยนายช่างโยธา | จำนวน ๑ อัตรา |

พนักงานจ้างทั่วไป

- | | |
|-----------------------------|---------------|
| ๑. พนักงานขับรถกระเช้าไฟฟ้า | จำนวน ๑ อัตรา |
|-----------------------------|---------------|

ยุทธศาสตร์ที่ ๖ ยุทธศาสตร์การพัฒนาด้านการเมืองและการบริหารจัดการ

(๑) สำนักปลัด อบต. ซึ่งจำเป็นต้องมีบุคลากร ซึ่งจำเป็นต้องมีบุคลากร เพื่อปฏิบัติงานให้บรรลุตามยุทธศาสตร์ และแนวทางการพัฒนา ดังนี้

พนักงานส่วนตำบล

- | | |
|---|---------------|
| ๑. ปลัดองค์การบริหารส่วนตำบล (นักบริหารงานท้องถิ่น ระดับกลาง) | จำนวน ๑ อัตรา |
| ๒. รองปลัดองค์การบริหารส่วนตำบล (นักบริหารงานท้องถิ่น ระดับต้น) | จำนวน ๑ อัตรา |
| ๓. หัวหน้าสำนักปลัด (นักบริหารงานทั่วไป ระดับต้น) | จำนวน ๑ อัตรา |
| ๔. นักวิเคราะห์นโยบายและแผนชำนาญการ | จำนวน ๑ อัตรา |
| ๕. นักพัฒนาชุมชนปฏิบัติการ | จำนวน ๑ อัตรา |

๖. นักรักษาพยาบาลบุคคลปฏิบัติการ/ชำนาญการ จำนวน ๑ อัตรา
๗. เจ้าพนักงานธุรการชำนาญงาน จำนวน ๑ อัตรา

พนักงานจ้างตามภารกิจ

๑. ผู้ช่วยนักรักษาพยาบาลบุคคล จำนวน ๑ อัตรา
๒. ผู้ช่วยนักพัฒนาชุมชน จำนวน ๑ อัตรา

พนักงานจ้างทั่วไป

๑. นักการภารโรง จำนวน ๑ อัตรา
๒. พนักงานขับรถยนต์ จำนวน ๑ อัตรา

(๒) กองคลัง ซึ่งจำเป็นต้องมีบุคลากร ซึ่งจำเป็นต้องมีบุคลากร เพื่อปฏิบัติงานให้บรรลุตาม ยุทธศาสตร์ และแนวทางการพัฒนา ดังนี้

พนักงานส่วนตำบล

๑. ผู้อำนวยการกองคลัง (นักบริหารงานการคลัง ระดับต้น) จำนวน ๑ อัตรา
๒. เจ้าพนักงานพัสดุปฏิบัติงาน/ชำนาญงาน จำนวน ๑ อัตรา
๓. นักวิชาการจัดเก็บรายได้ชำนาญการ จำนวน ๑ อัตรา

ลูกจ้างประจำ

๑. นักวิชาการเงินและบัญชี จำนวน ๑ อัตรา

พนักงานจ้างตามภารกิจ

๑. ผู้ช่วยเจ้าพนักงานพัสดุ จำนวน ๑ อัตรา
๒. ผู้ช่วยเจ้าพนักงานการเงินและบัญชี จำนวน ๑ อัตรา
๓. ผู้ช่วยเจ้าพนักงานจัดเก็บรายได้ จำนวน ๑ อัตรา
๔. ผู้ช่วยเจ้าพนักงานธุรการ จำนวน ๑ อัตรา

(๓) กองช่าง ซึ่งจำเป็นต้องมีบุคลากร ซึ่งจำเป็นต้องมีบุคลากร เพื่อปฏิบัติงานให้บรรลุตาม ยุทธศาสตร์ และแนวทางการพัฒนา ดังนี้

พนักงานส่วนตำบล

๑. ผู้อำนวยการกองช่าง (นักบริหารงานช่าง ระดับต้น) จำนวน ๑ อัตรา
๒. นายช่างโยธาปฏิบัติงาน/ชำนาญงาน จำนวน ๑ อัตรา

พนักงานจ้างตามภารกิจ

๑. ผู้ช่วยนายช่างไฟฟ้า จำนวน ๑ อัตรา
๒. ผู้ช่วยนายช่างโยธา จำนวน ๑ อัตรา
๓. ผู้ช่วยเจ้าพนักงานธุรการ จำนวน ๑ อัตรา

พนักงานจ้างทั่วไป

๑. พนักงานขับรถกระเช้าไฟฟ้า จำนวน ๑ อัตรา

(๔) กองการศึกษา ศาสนาและวัฒนธรรม ซึ่งจำเป็นต้องมีบุคลากร ซึ่งจำเป็นต้องมีบุคลากรเพื่อ ปฏิบัติงานให้บรรลุตามยุทธศาสตร์ และแนวทางการพัฒนา ดังนี้

พนักงานส่วนตำบล

๑. ผู้อำนวยการกองการศึกษา (นักบริหารงานศึกษา ระดับต้น) จำนวน ๑ อัตรา
๒. ครูผู้ดูแลเด็ก จำนวน ๑ อัตรา
๓. ครูผู้ดูแลเด็ก (ครู คศ.๑) จำนวน ๑ อัตรา
๔. นักวิชาการศึกษาปฏิบัติการ/ชำนาญการ จำนวน ๑ อัตรา

พนักงานจ้างตามภารกิจ

- | | |
|---|---------------|
| ๑. ผู้ช่วยครูผู้ดูแลเด็ก (ผู้มีคุณวุฒิ) | จำนวน ๑ อัตรา |
| ๒. ผู้ช่วยพนักงานธุรการ | จำนวน ๑ อัตรา |

พนักงานจ้างทั่วไป

- | | |
|----------------|---------------|
| ๑. ผู้ดูแลเด็ก | จำนวน ๑ อัตรา |
| ๒. คนงานทั่วไป | จำนวน ๑ อัตรา |

การปฏิบัติและติดตามประเมินผล

แผนยุทธศาสตร์การพัฒนาด้านท้องถิ่นตามระเบียบกระทรวงมหาดไทยว่าด้วยการจัดทำแผนพัฒนาท้องถิ่น พ.ศ. ๒๕๔๘ เป็นแผนพัฒนาเศรษฐกิจและสังคมท้องถิ่นซึ่งจำเป็นต้องกำหนดแนวทางการพัฒนาในแผนพัฒนาท้องถิ่นตอบสนองต่อปัญหาความต้องการและศักยภาพขององค์การบริหารส่วนตำบลรวมทั้งสอดคล้องกับแผนพัฒนาจังหวัดแบบบูรณาการ แผนพัฒนากลุ่มจังหวัดตลอดจนแผนพัฒนาเศรษฐกิจและสังคมแห่งชาติ ดังนั้นการทำแผนพัฒนาไปสู่การปฏิบัติจึงสามารถแบ่งเป็น ๔ แนวทางดังนี้

๑. องค์การบริหารส่วนตำบล ดำเนินเองโดยการแปลงแนวทางการพัฒนาและโครงการนำไปจัดทำเป็นแผนพัฒนาองค์การบริหารส่วนตำบล ๓ ปีและองค์การบริหารส่วนตำบลดำเนินการปฏิบัติเพื่อบรรลุจุดประสงค์ของแผนงานโครงการ

๒. สนับสนุนให้หน่วยงานอื่นหรือองค์กรปกครองส่วนท้องถิ่นหรือองค์กรเอกชนเป็นผู้ดำเนินการในกรณีที่องค์การบริหารส่วนตำบลไม่มีความพร้อมหรือไม่มีความเพียงพอและมีหน่วยงานหรือองค์กรอื่นมีความพร้อมที่จะดำเนินงานมากกว่า

๓. การร่วมมือกับหน่วยงานหรือองค์กรปกครองส่วนท้องถิ่นหรือองค์กรเอกชนอื่นในการดำเนินงานในกรณีที่การปฏิบัติงานจะต้องเกี่ยวข้องกับหน่วยงานหรือองค์กรโดยอาจดำเนินงานในรูปแบบหุ้นส่วนสหการ หรือคณะทำงาน หรือคณะกรรมการ

๔. การประสานหน่วยงานหรือองค์กรปกครองส่วนท้องถิ่น หรือองค์กรเอกชนอื่นเป็นผู้จัดสรรงบประมาณและการดำเนินการตามแผนงานเพื่อให้บรรลุเป้าหมายตามแนวทางที่กำหนดไว้ในแผนยุทธศาสตร์การพัฒนาขององค์การบริหารส่วนตำบล โดยผ่านความเห็นชอบจากผู้บริหารท้องถิ่นและคณะกรรมการการพัฒนาและคณะกรรมการประสานการพัฒนา ตามลำดับ

๕. ภารกิจอำนาจหน้าที่ขององค์การบริหารส่วนตำบล

การวิเคราะห์ภารกิจ อำนาจหน้าที่ขององค์การบริหารส่วนตำบล ตามพระราชบัญญัติสภาตำบลและองค์การบริหารส่วนตำบล พ.ศ. ๒๕๓๗ และตามพระราชบัญญัติกำหนดแผนและขั้นตอนการกระจายอำนาจให้องค์กรปกครองส่วนท้องถิ่น พ.ศ. ๒๕๔๒ และรวบรวมกฎหมายอื่นของ อบต. ใช้เทคนิค SWOT เข้ามาช่วย ทั้งนี้เพื่อให้ทราบว่าองค์การบริหารส่วนตำบล มีอำนาจหน้าที่ที่จะเข้าไปดำเนินการแก้ไขปัญหาในเขตพื้นที่ที่ตรงกับความต้องการของประชาชนได้อย่างไร โดยวิเคราะห์จุดแข็ง จุดอ่อน โอกาส ภัยคุกคาม ในการดำเนินการตามภารกิจตามหลัก Swot องค์การบริหารส่วนตำบลบ้านม่วงกำหนดวิธีการดำเนินการตามภารกิจสอดคล้องกับแผนพัฒนาเศรษฐกิจและสังคมแห่งชาติ แผนพัฒนาจังหวัด แผนพัฒนาอำเภอ แผนพัฒนาตำบลนโยบายของรัฐบาลและนโยบายของผู้บริหารท้องถิ่น ทั้งนี้สามารถวิเคราะห์ภารกิจให้ตรงกับสภาพปัญหา โดยสามารถกำหนดแบ่งภารกิจได้เป็น ๗ ด้าน ซึ่งภารกิจดังกล่าวถูกกำหนดอยู่ในพระราชบัญญัติสภาตำบลและองค์การบริหารส่วนตำบล พ.ศ. ๒๕๓๗ และตามพระราชบัญญัติกำหนดแผนและขั้นตอนการกระจายอำนาจให้องค์กรปกครองส่วนท้องถิ่น พ.ศ. ๒๕๔๒ ดังนี้

๕.๑ ด้านโครงสร้างพื้นฐาน มีภารกิจที่เกี่ยวข้องดังนี้

- ๑) จัดให้มีและบำรุงรักษาทางน้ำและทางบก (มาตรา ๖๗(๑))
- ๒) ให้มีน้ำเพื่อการอุปโภค-บริโภค และการเกษตร (มาตรา ๖๘(๑))
- ๓) ให้มีและบำรุงรักษาการไฟฟ้าหรือแสงสว่างโดยวิธีอื่น (มาตรา ๖๘(๒))
- ๔) ให้มีและบำรุงรักษาทางระบายน้ำ (มาตรา ๖๘ (๓))
- ๕) การสาธารณสุขโรคและการก่อสร้างอื่น ๆ (มาตรา ๑๖(๔))
- ๖) การสาธารณสุขการ (มาตรา ๑๖(๕))

๕.๒ ด้านส่งเสริมคุณภาพชีวิต มีภารกิจที่เกี่ยวข้อง ดังนี้

- ๑) ส่งเสริมการพัฒนาสตรี เด็ก เยาวชน ผู้สูงอายุ และผู้พิการ (มาตรา ๖๗(๖))
- ๒) ให้มีและบำรุงสถานที่ประชุม การกีฬาการพักผ่อนหย่อนใจและสวนสาธารณะ (มาตรา ๖๘(๔))
- ๓) การสังคมสงเคราะห์ และการพัฒนาคุณภาพชีวิตเด็ก สตรี คนชรา และผู้ด้อยโอกาส (มาตรา ๑๖(๑๐))
- ๔) การปรับปรุงแหล่งชุมชนแออัดและการจัดการเกี่ยวกับที่อยู่อาศัย (มาตรา ๑๖(๒))
- ๕) การสาธารณสุข การอนามัยครอบครัวและการรักษาพยาบาล (มาตรา ๑๖(๑๙))

๕.๓ ด้านการจัดระเบียบชุมชน สังคม และการรักษาความสงบเรียบร้อย มีภารกิจที่

เกี่ยวข้องดังนี้

- ๑) การผังเมือง (มาตรา ๖๘(๑๓))
- ๒) การรักษาความสะอาดและความเป็นระเบียบเรียบร้อยของบ้านเมือง (มาตรา ๑๖(๑๗))
- ๓) การควบคุมอาคาร (มาตรา ๑๖(๒๘))

๕.๔ ด้านการวางแผน การส่งเสริมการลงทุน พาณิชยกรรมและการท่องเที่ยว มีภารกิจที่

เกี่ยวข้อง ดังนี้

- ๑) ส่งเสริมให้มีอุตสาหกรรมในครอบครัว (มาตรา ๖๘(๖))
- ๒) บำรุงและส่งเสริมการประกอบอาชีพของราษฎร (มาตรา ๖๘(๗))
- ๓) การส่งเสริม การฝึกและประกอบอาชีพ (มาตรา ๑๖(๖))
- ๔) การพาณิชยกรรมและการส่งเสริมการลงทุน (มาตรา ๑๖(๗))

๕.๕ ด้านการบริหารจัดการและการอนุรักษ์ทรัพยากรธรรมชาติและสิ่งแวดล้อม

มีภารกิจที่เกี่ยวข้อง ดังนี้

- ๑) รักษาความสะอาดของถนน ทางน้ำ ทางเดิน และที่สาธารณะ รวมทั้งกำจัดมูลฝอยและสิ่งปฏิกูล (มาตรา ๖๗(๒))
- ๒) การจัดการสิ่งแวดล้อมและมลพิษต่าง ๆ (มาตรา ๑๗(๑๒))

๕.๖ ด้านการศาสนา ศิลปวัฒนธรรม จารีตประเพณี และภูมิปัญญาท้องถิ่น

มีภารกิจที่เกี่ยวข้อง ดังนี้

- ๑) บำรุงรักษาศิลปะ จารีตประเพณี ภูมิปัญญาท้องถิ่น และวัฒนธรรมอันดีของท้องถิ่น (มาตรา ๖๗(๘))
- ๒) ส่งเสริมการศึกษา ศาสนา และวัฒนธรรม (มาตรา ๖๗(๕))
- ๓) การจัดการศึกษา (มาตรา ๑๖(๙))

๔) การส่งเสริมการกีฬา จารีตประเพณีและวัฒนธรรมอันดีงามของท้องถิ่น
(มาตรา ๑๗(๑๘))

**๕.๗ ด้านการบริหารจัดการและการสนับสนุนการปฏิบัติการกิจของส่วนราชการ
และองค์กรปกครองส่วนท้องถิ่น มีภารกิจที่เกี่ยวข้อง ดังนี้**

- ๑) สนับสนุนสภาตำบลและองค์กรปกครองส่วนท้องถิ่นอื่นในการพัฒนาท้องถิ่น
สนับสนุน หรือช่วยเหลือส่วนราชการหรือองค์กรปกครองส่วนท้องถิ่นอื่นในการ
พัฒนาท้องถิ่น
- ๒) ประสานและให้ความร่วมมือในการปฏิบัติหน้าที่ของสภาตำบล และองค์กร
ปกครองส่วนท้องถิ่นอื่น
- ๓) การแบ่งสรรเงินซึ่งตามกฎหมายจะต้องแบ่งให้แก่สภาตำบลและองค์กรปกครอง
ส่วนท้องถิ่นอื่น
- ๔) การให้บริการแก่เอกชน ส่วนราชการ หน่วยงานของรัฐ รัฐวิสาหกิจ หรือองค์กร
ปกครองส่วนท้องถิ่นอื่น

ภารกิจทั้ง ๗ ด้าน ตามที่กฎหมายกำหนดให้อำนาจ อบต. สามารถจะแก้ไขปัญหาขององค์การบริหารส่วนตำบลบ้านม่วง ได้เป็นอย่างดี มีประสิทธิภาพและประสิทธิผลโดยคำนึงถึงความต้องการของประชาชนในเขตพื้นที่ประกอบด้วย การดำเนินการของ อบต. จะต้องสอดคล้องกับแผนพัฒนาเศรษฐกิจและสังคมแห่งชาติ แผนพัฒนาจังหวัด แผนพัฒนาอำเภอ แผนพัฒนาตำบล นโยบายของรัฐบาลและนโยบายของผู้บริหาร อบต.เป็นสำคัญ

องค์การบริหารส่วนตำบลบ้านม่วง ได้วิเคราะห์ศักยภาพเพื่อประเมินสถานการณ์การพัฒนาและโอกาสการพัฒนาในอนาคต โดยการวิเคราะห์ที่ใช้หลัก SWOT ดังนี้

๑. ด้านโครงสร้างพื้นฐาน

จุดแข็ง (Strength=s)

๑. การคมนาคม ถนนหนทาง ใช้งานได้ พอสมควร
๒. มีแหล่งน้ำที่สร้างขึ้นไว้ใช้ในการเกษตร
๓. มีบ่อน้ำตื้น บ่อบาดาล ไว้เพื่อการอุปโภค บริโภค
๔. มีไฟฟ้า โทรศัพท์ ในการอำนวยความสะดวกต่อการดำรงชีวิต พอสมควร

จุดอ่อน (Weakness=W)

โครงสร้างพื้นฐานในหมู่บ้าน ยังไม่ทีดีพอ ถนนเป็นถนนดิน หินคลุก มีสภาพเป็นหลุมเป็นบ่อ การคมนาคมไม่สะดวกเท่าที่ควรโดยเฉพาะในฤดูฝน

โอกาส (Opportunity=O)

๑. หน่วยงานอื่น ๆ เช่น องค์การบริหารส่วนจังหวัด กรมทางหลวงชนบทให้การสนับสนุนงบประมาณในเส้นทาง สายหลักที่ต้องใช้งบประมาณจำนวนมากอย่างต่อเนื่อง
๒. พระราชบัญญัติกำหนดแผนและขั้นตอนการกระจายอำนาจให้แก่องค์กรปกครองส่วนท้องถิ่น มีหน้าที่ในการจัดระบบบริการสาธารณะ เพื่อประโยชน์ของประชาชนในท้องถิ่น โดยที่หน่วยงานส่วนกลางและส่วนภูมิภาค ส่งเสริมและสนับสนุนการถ่ายโอนภารกิจให้แก่ อบต..

อุปสรรคหรือข้อจำกัด (Threat=T)

๑. งบประมาณที่ใช้ในการพัฒนาด้านโครงสร้างพื้นฐานยังไม่เพียงพอ

๒. ด้านส่งเสริมคุณภาพชีวิต

จุดแข็ง (Strength=s)

๑. ด้านการบริหารจัดการ ผู้นำ ผู้บริหาร สนับสนุนแนวคิดและกำหนดนโยบายการพัฒนาในด้านสังคมและสาธารณสุขอย่างต่อเนื่อง

๒.บุคลากร องค์กรบริหารส่วนตำบลบ้านม่วง มีบุคลากรและอัตรากำลัง จำนวนและคุณวุฒิอยู่ในระดับที่พร้อมที่จะดำเนินการตามนโยบายการบริหารงาน

๓.องค์กรบริหารส่วนตำบลจัดสรรงบประมาณสนับสนุนการดูแลสุขภาพ ของประชาชนอย่างต่อเนื่อง

๔.องค์กรบริหารส่วนตำบลสนับสนุน กิจกรรมกีฬาและนันทนาการของ นักเรียน หมู่บ้านและตำบลอย่างต่อเนื่อง พร้อมทั้งจัดหาสถานที่เพื่อให้ประชาชนใช้ออกกำลังกายในหมู่บ้าน

๕.องค์กรบริหารส่วนตำบลจัดกิจกรรมส่งเสริมประเพณีวัฒนธรรมในท้องถิ่นอย่างต่อเนื่อง เช่น รดน้ำผู้สูงอายุ งานประเพณีท้องถิ่นต่างๆ ฯลฯ

จุดอ่อน (Weakness=W)

๑. ระบบฐานข้อมูลด้านสังคมและสาธารณสุขไม่ถูกต้อง ไม่ชัดเจน ประชาชนให้ข้อมูลที่คลาดเคลื่อน

๒. ประชาชนยังสนใจ และมีความจริงจัง หรือตั้งใจจริงในโครงการที่รัฐจัดให้ความช่วยเหลือ

๓. หน่วยงานระดับหมู่บ้านที่ทำหน้าที่คัดเลือกผู้รับสวัสดิการจากทางจังหวัดและจากองค์การบริหารส่วนตำบลยังไม่มีกระบวนการคัดเลือกที่เป็นที่ยอมรับของประชาชนอย่างแท้จริง

๔. ผู้นำระดับหมู่บ้านยังไม่เห็นความสำคัญเรื่องการส่งเสริมการออกกำลังกายอย่างจริงจัง

อุปสรรคหรือข้อจำกัด (Threat=T)

๑.การแก้ไขปัญหาด้านสังคมและการสาธารณสุข เป็นงานที่ต้องอาศัยความร่วมมือจากหลายๆ ส่วนที่ต้องประสานงานกัน ถึงจะเกิดผลสัมฤทธิ์

๒.ระเบียบกฎหมายที่เกี่ยวข้อง ค่อนข้างมากทำให้การดำเนินงานไม่คล่องตัว เกิดความล่าช้าในการทำงาน ประชาชนจึงเกิดความเบื่อหน่าย

๓. กระแสวัฒนธรรมตะวันตกและวัตถุนิยม เข้าแทนที่ประเพณีดั้งเดิมของท้องถิ่นและวิถีชีวิตของประชาชน ทำให้สถาบันครอบครัวอ่อนแอ ผู้ด้อยโอกาสขาดการดูแลจากครอบครัว

๔. การป้องกันโรคติดต่อบางชนิดไม่สามารถทำได้ครอบคลุมพื้นที่ทั้งตำบลได้ เช่น โรคเอดส์ โรคไข้เลือดออก

โอกาส (Opportunity=O)

๑.ยุทธศาสตร์การพัฒนาด้านสังคมและการสาธารณสุขเป็นยุทธศาสตร์การพัฒนาระดับชาติที่รัฐบาลส่งเสริม

๒. องค์กรบริหารส่วนตำบลมีอำนาจหน้าที่ในการจัดสรรงบประมาณเพื่อดูแลผู้ด้อยโอกาสในตำบลได้โดยใช้กระบวนการคัดเลือกจากคณะกรรมการในหมู่บ้านและตำบล

๓. ได้รับความร่วมมือในด้านการดูแลสุขภาพอนามัยจากหน่วยงานที่เกี่ยวข้องเป็นอย่างดี เช่น โรงพยาบาลส่งเสริมสุขภาพประจำตำบล

๓. ด้านการจัดระเบียบชุมชน สังคม และการรักษาความสงบเรียบร้อย

จุดแข็ง (Strength=s)

๑. ด้านการจัดระเบียบชุมชน สังคมและการรักษาความสงบเรียบร้อย ผู้บริหาร สนับสนุนแนวคิดและดำเนินการอย่างต่อเนื่อง

๒. องค์การบริหารส่วนตำบลบ้านม่วง มีอาสาสมัครด้านการรักษาความสงบเรียบร้อยเพื่อดูแลประชาชน

๓. องค์การบริหารส่วนตำบลบ้านม่วง มีช่วยเหลือประชาชนในการป้องกันและบรรเทาสาธารณภัยกรณีประสบภัยต่างๆ อย่างเร่งด่วน

จุดอ่อน (Weakness=W)

๑. บุคลากรด้านการรักษาความสงบมีไม่เพียงพอ

๒. ผู้นำระดับหมู่บ้านยังไม่เห็นความสำคัญเรื่องการรักษาความสงบเรียบร้อยภายในตำบล

อุปสรรคหรือข้อจำกัด (Threat=T)

๑. การแก้ไขปัญหาด้านชุมชน สังคม และการรักษาความสงบเรียบร้อยเป็นงานที่ต้องอาศัยความร่วมมือจากหลายๆ ส่วนที่ต้องประสานงานกัน ถึงจะเกิดผลสัมฤทธิ์

๒. ระเบียบกฎหมายที่เกี่ยวข้อง ค่อนข้างมากทำให้การดำเนินงานไม่คล่องตัว เกิดความล่าช้าในการทำงาน ประชาชนจึงเกิดความเบื่อหน่าย

โอกาส (Opportunity=O)

๑. องค์การบริหารส่วนตำบลมีอำนาจหน้าที่ในการจัดสรรงบประมาณเพื่อบรรเทาความเดือดร้อนของประชาชนในการป้องกันและบรรเทาสาธารณภัยต่างๆ

๔. การพัฒนาด้านเศรษฐกิจ

จุดแข็ง (Strength=s)

๑. องค์การบริหารส่วนตำบลมีการจัดสรรงบประมาณในการพัฒนากลุ่มอาชีพและวิสาหกิจชุมชนอย่างต่อเนื่อง

๒. มีคณะกรรมการศูนย์ถ่ายทอดเทคโนโลยีประจำตำบลทำหน้าที่ประสานงานระดับหมู่บ้าน ตำบลและอำเภอ ในด้านการส่งเสริมการเกษตรและการส่งเสริมกลุ่มอาชีพต่าง ๆ

๓. องค์การบริหารส่วนตำบลสนับสนุนเงินทุนในการประกอบอาชีพของกลุ่มเกษตรกรและวิสาหกิจชุมชน

จุดอ่อน (Weakness=W)

๑. ขาดบุคลากรด้านการบริหารจัดการกลุ่มอาชีพและวิสาหกิจชุมชน

๒. การรวมกลุ่มเพื่อประกอบอาชีพของประชาชนในตำบลอยู่ในเกณฑ์ต่ำ

๓. การพัฒนาผลผลิตของสินค้าเกษตรให้มีคุณภาพเพิ่มขึ้นและลดต้นทุนในการผลิตยังไม่มี การดำเนินการที่เป็นรูปธรรม

โอกาส (Opportunity=O)

๑. มีหน่วยงานภายนอกเข้ามาดูแลด้านการฝึกอบรมอาชีพ พัฒนาทักษะฝีมือแรงงานด้านต่าง ๆ

๒. หน่วยงานระดับจังหวัดจัดสรรเงินทุนสนับสนุนกลุ่มเกษตรกรที่มีผลการดำเนินการของกลุ่ม ต่อเนื่องและเป็นรูปธรรม

อุปสรรคหรือข้อจำกัด (Threat=T)

๑. การแก้ไขปัญหาด้านเศรษฐกิจและความยากจน เป็นงานที่ต้องอาศัยความร่วมมือจากหลายๆ ส่วนที่ต้องประสานงานกัน ถึงจะเกิดผลสัมฤทธิ์

๒. ระเบียบกฎหมายที่เกี่ยวข้อง ค่อนข้างมากทำให้การดำเนินงานไม่คล่องตัว เกิดความล่าช้าในการทำงาน ประชาชนจึงเกิดความเบื่อหน่าย

๓. การจัดกิจกรรมให้ความรู้ในการพัฒนากลุ่มอาชีพ ต้องใช้เวลาและมีการติดตามประเมินผล ทำให้เป็นอุปสรรคในการเข้าร่วมกิจกรรมของสมาชิกกลุ่ม เนื่องจากต้องประกอบอาชีพหลักของครอบครัว

๕. การพัฒนาด้านผังเมือง ทรัพยากรธรรมชาติและสิ่งแวดล้อม

จุดแข็ง (Strength=s)

๑. ด้านการบริหารจัดการและความต้องการ ประชาชนมีความต้องการ ผู้นำ ผู้บริหาร สนับสนุนแนวคิดและกำหนดนโยบายการพัฒนาในด้านการบริหารจัดการทรัพยากรธรรมชาติและสิ่งแวดล้อม

๒. ผู้บริหารท้องถิ่นมีนโยบายสนับสนุนการอนุรักษ์ทรัพยากรธรรมชาติและสิ่งแวดล้อมในท้องถิ่น

๓. มีที่สาธารณะที่สามารถใช้เป็นแหล่งเรียนรู้เรื่องการอนุรักษ์ทรัพยากรธรรมชาติและ

สิ่งแวดล้อม

จุดอ่อน (Weakness=W)

๑. ผู้นำชุมชนตระหนักและเห็นความสำคัญในการอนุรักษ์ทรัพยากรธรรมชาติและสิ่งแวดล้อมน้อย

๒. การจัดตั้งเครือข่ายในระดับหมู่บ้านทำได้ไม่ทั่วถึง

โอกาส (Opportunity=O)

๑. การบริหารจัดการทรัพยากรธรรมชาติเป็นยุทธศาสตร์การพัฒนาที่จังหวัดให้ความสำคัญ และได้กำหนดไว้เป็นยุทธศาสตร์การพัฒนาของจังหวัด

๒. กระแสสังคม ให้ความสำคัญเรื่องสิ่งแวดล้อม

อุปสรรคหรือข้อจำกัด (Threat=T)

๑. การให้ความรู้แก่ประชาชนในการอนุรักษ์ทรัพยากรธรรมชาติและสิ่งแวดล้อมขาดความต่อเนื่องทั้งจากภาครัฐบาลและหน่วยงานอื่น ๆ ที่ทำงานด้านสิ่งแวดล้อม

๖. การพัฒนาด้านการศึกษา ศาสนา วัฒนธรรมและการกีฬา

จุดแข็ง (Strength=s)

๑. ด้านการบริหารจัดการ ผู้นำ ผู้บริหาร สนับสนุนแนวคิดและกำหนดนโยบายการพัฒนาในด้านการศึกษา ศาสนา และวัฒนธรรม

๒. บุคลากร องค์กรบริหารส่วนตำบลบ้านม่วง มีบุคลากรและอัตรากำลัง จำนวนและคุณวุฒิอยู่ในระดับที่พร้อมที่จะดำเนินการตามนโยบายการบริหารงาน

๓. งบประมาณ ต้นทุนการดำเนินงาน โดยเฉลี่ยอยู่ในระดับที่ไม่สูง

๔. เทคนิคการทำงาน ส่วนมาก เป็นงานที่ไม่ต้องใช้เทคนิคและวิธีการทำงานในระดับสูง

จุดอ่อน (Weakness=W)

๑.ระบบฐานข้อมูลด้านการศึกษา ศาสนา วัฒนธรรมและการกีฬาไม่ถูกต้อง ไม่ชัดเจน ประชาชนให้ข้อมูลที่คลาดเคลื่อน

๒.ยังไม่มีบุคลากรที่มีความชำนาญเฉพาะด้านมารับผิดชอบงานด้านการกีฬา

โอกาส (Opportunity=O)

๑.ยุทธศาสตร์การพัฒนาด้านการศึกษาเป็นยุทธศาสตร์การพัฒนาระดับชาติที่รัฐบาลส่งเสริม

๒.ยุทธศาสตร์การพัฒนาวัฒนธรรมประเพณีท้องถิ่นเป็นยุทธศาสตร์ที่จังหวัดราชบุรีให้ความสำคัญ

ความสำคัญ

อุปสรรคหรือข้อจำกัด (Threat=T)

๑.การแก้ไขปัญหาด้านการศึกษา ศาสนา วัฒนธรรมและการกีฬา เป็นงานที่ต้องอาศัยความร่วมมือจากหลายส่วนที่ต้องประสานงานกัน ถึงจะเกิดผลสัมฤทธิ์

๗. ด้านการบริหารจัดการองค์กร และส่งเสริมการมีส่วนร่วมของประชาชน

จุดแข็ง (Strength=s)

๑. องค์การบริหารส่วนตำบลมีนโยบายในการสนับสนุนการพัฒนาบุคลากรอย่างสม่ำเสมอ

๒. องค์การบริหารส่วนตำบลพัฒนาระบบบริหารจัดการและจัดหาอุปกรณ์เทคโนโลยีมาใช้ในการ

บริหาร

๓. องค์การบริหารส่วนตำบลส่งเสริมกระบวนการมีส่วนร่วมของประชาชนทุกภาคส่วน

จุดอ่อน (Weakness=W)

๑. ประชาชนยังขาดความสนใจในเรื่องการเมืองการปกครอง

๒. ประชาชนยังไม่เข้าใจบทบาทของตนเองในการพัฒนาท้องถิ่น

๓. การจัดหาอุปกรณ์เทคโนโลยีในการบริหารและบริการประชาชนยังมีไม่เพียงพอ

๔. ประชาชนเห็นความสำคัญของการมีส่วนร่วมในการบริหารงานขององค์การบริหารส่วนตำบล

ในเกณฑ์ต่ำ

โอกาส (Opportunity=O)

๑. ยุทธศาสตร์การพัฒนาด้านการเมือง การบริหารราชการที่ดี เป็นยุทธศาสตร์การพัฒนาในระดับชาติที่รัฐบาลส่งเสริม

๒. ยุทธศาสตร์การพัฒนาด้านการเมือง การบริหารราชการที่ดี เป็นยุทธศาสตร์การพัฒนาจังหวัดราชบุรี มีโอกาสได้รับการสนับสนุนมาก

๓. กรมส่งเสริมการปกครองท้องถิ่น มีนโยบายให้องค์กรปกครองส่วนท้องถิ่นใช้เทคโนโลยีในการทำงาน เช่น อินเทอร์เน็ต ระบบฐานข้อมูล

๔. กรมส่งเสริมการปกครองท้องถิ่น จัดอบรมการใช้คอมพิวเตอร์ให้กับบุคลากรขององค์กรปกครองส่วนท้องถิ่นในสายงานที่เกี่ยวข้องครอบคลุมทุกตำแหน่ง

อุปสรรคหรือข้อจำกัด (Threat=T)

๑. การพัฒนาด้านการเมือง การบริหาร เป็นงานที่ต้องอาศัยความร่วมมือจากหลายๆส่วนที่ต้องประสานงานกัน ถึงจะเกิดผลสัมฤทธิ์

๒. การพัฒนาด้านการเมือง การบริหาร เป็นงานที่ต้องอาศัยจิตสำนึก เกี่ยวกับการใช้ดุลพินิจส่วนบุคคล จึงเป็นงานที่ค่อนข้างจะคาดเดาผลงานได้ยาก

๓. ระเบียบต่าง ๆ ในการปฏิบัติงานขององค์การบริหารส่วนตำบลกำหนดให้ประชาชนมีส่วนร่วมในการบริหารงานขององค์การบริหารส่วนตำบลในหลายงาน เช่น การจัดทำแผนพัฒนาตำบลการจัดซื้อจัดจ้าง ฯลฯ

๖. ภารกิจหลัก และภารกิจรองที่องค์การบริหารส่วนตำบลจะดำเนินการ

นำภารกิจที่ได้วิเคราะห์ตามข้อ ๕ จำนวน ๖ ภารกิจนำมากำหนดภารกิจหลักและภารกิจรองที่จะดำเนินการตามแผนอัตรากำลัง ๓ ปี โดยองค์การบริหารส่วนตำบลบ้านม่วง มีภารกิจหลักและภารกิจรองที่ต้องดำเนินการ ดังนี้

๖.๑ ภารกิจหลัก

๑. การปรับปรุงด้านโครงสร้างพื้นฐาน
๒. ด้านการส่งเสริมคุณภาพชีวิต
๓. ด้านการบริหารจัดการและการอนุรักษ์ทรัพยากรธรรมชาติและสิ่งแวดล้อม
๔. ด้านการศาสนา ศิลปวัฒนธรรม จารีตประเพณีและภูมิปัญญาท้องถิ่น

๖.๒ ภารกิจรอง

๑. ด้านการจัดระเบียบชุมชน สังคมและการรักษาความสงบเรียบร้อย
๒. ด้านการวางแผน การส่งเสริมการลงทุน พาณิชยกรรมและการท่องเที่ยว
๓. ด้านการบริหารจัดการและการสนับสนุนการปฏิบัติการกิจของส่วนราชการและองค์การปกครองส่วนท้องถิ่น

๗. สรุปปัญหาและแนวทางในการกำหนดโครงสร้างส่วนราชการและกรอบอัตรากำลัง

องค์การบริหารส่วนตำบลบ้านม่วง กำหนดโครงสร้างการแบ่งส่วนราชการออกเป็น ๔ ส่วนราชการ ได้แก่

- ๑) สำนักปลัด
- ๒) กองคลัง
- ๓) กองช่าง
- ๔) กองการศึกษา ศาสนาและวัฒนธรรม

กำหนดกรอบอัตรากำลังข้าราชการ จำนวนทั้งสิ้น ๑๖ อัตรา ลูกจ้างประจำ จำนวนทั้งสิ้น ๑ อัตรา พนักงานจ้าง จำนวนทั้งสิ้น ๑๔ อัตรา แต่เนื่องจากองค์การปกครองส่วนท้องถิ่นมีภารกิจและปริมาณงานที่เพิ่มขึ้นจากเดิมและมีความต้องการใช้บุคลากร ที่มี ความชำนาญหรือเชี่ยวชาญเฉพาะด้านในการปฏิบัติการกิจ ดังนั้น จึงต้องมีการกำหนดโครงสร้างและกำหนดกรอบอัตรากำลังให้สอดคล้องกับภารกิจและอำนาจหน้าที่ เพื่อที่จะให้สามารถแก้ไขปัญหาขององค์การบริหารส่วนตำบลบ้านม่วงได้อย่างมีประสิทธิภาพ

๘. โครงสร้างการกำหนดส่วนราชการ

จากสภาพปัญหาขององค์การบริหารส่วนตำบลบ้านม่วง มีภารกิจ อำนาจหน้าที่ที่จะต้องดำเนินการแก้ไขปัญหาดังกล่าวภายใต้อำนาจหน้าที่ตามพระราชบัญญัติสภาตำบล และองค์การบริหารส่วนตำบล พ.ศ.๒๕๓๗ และฉบับที่แก้ไขเพิ่มเติมจนถึงปัจจุบันฉบับที่ ๖ พ.ศ. ๒๕๕๒ และตามพระราชบัญญัติกำหนดแผนและขั้นตอนการกระจายอำนาจให้แก่องค์กรปกครองส่วนท้องถิ่น พ.ศ. ๒๕๔๒ โดยมีการกำหนดโครงสร้าง ส่วนราชการ ดังนี้

๘.๑ โครงสร้าง

ตามที่องค์การบริหารส่วนตำบลบ้านม่วง ได้กำหนดภารกิจหลักและภารกิจรองที่จะดำเนินการแก้ไขปัญหาในเขตพื้นที่รับผิดชอบ และได้กำหนดกรอบอัตรากำลังให้สอดคล้องกับภารกิจดังกล่าว ซึ่งได้กำหนดโครงสร้างส่วนราชการที่จะรองรับการดำเนินการตามภารกิจนั้น ดังนี้

โครงสร้างตามแผนอัตรากำลังปัจจุบัน	โครงสร้างตามแผนอัตรากำลังใหม่	หมายเหตุ
๑. สำนักปลัด ๑.๑งานบริหารทั่วไป ๑.๒ งานนโยบายและแผน ๑.๓ งานกฎหมายและคดี ๑.๔ งานสวัสดิการสังคมและพัฒนาชุมชน ๑.๕ งานกิจการสภา ๑.๖ งานป้องกันและบรรเทาสาธารณภัย	๑. สำนักปลัด ๑.๑ งานบริหารทั่วไป ๑.๒ งานนโยบายและแผน ๑.๓ งานกฎหมายและคดี ๑.๔ งานสวัสดิการสังคมและพัฒนาชุมชน ๑.๕ งานกิจการสภา ๑.๖ งานป้องกันและบรรเทาสาธารณภัย	สอดคล้องกับยุทธศาสตร์การ พัฒนา ด้านเสริมสร้างความเข้มแข็งของ ระบบเศรษฐกิจ ข้อ ๑ ส่งเสริมและสนับสนุน กลุ่มอาชีพ ข้อ ๒ ส่งเสริมด้านการเกษตร สอดคล้องกับยุทธศาสตร์การ พัฒนาด้านการพัฒนาคนและเสริมสร้างสังคมเข้มแข็ง ข้อ ๓ จัดการสาธารณสุขให้ประชาชน ข้อ ๔ ส่งเสริมพัฒนาคุณภาพชีวิตให้สอดคล้องกับยุทธศาสตร์ การพัฒนา ด้านความปลอดภัยของประชาชน ข้อ ๑ เพิ่มช่องทางในการรับรู้ข่าวสารให้แก่ประชาชน ข้อ ๒ ส่งเสริมและสนับสนุน การป้องกันบรรเทาสาธารณภัย อุบัติภัย และอุบัติเหตุต่างๆ สอดคล้องกับยุทธศาสตร์การ พัฒนาด้านทรัพยากรธรรมชาติและสิ่งแวดล้อม ข้อ ๑ ส่งเสริมการกำจัดขยะให้ถูกวิธี

โครงสร้างตามแผนอัตรากำลังปัจจุบัน	โครงสร้างตามแผนอัตรากำลังใหม่	หมายเหตุ
		ข้อ ๒ สร้างจิตสำนึกและความตระหนักในการจัดการทรัพยากรธรรมชาติและสิ่งแวดล้อม สอดคล้องกับยุทธศาสตร์การพัฒนาด้านการเมืองและการบริหารจัดการ ข้อ ๑ ส่งเสริมด้านการเมือง ข้อ ๒ ส่งเสริมการพัฒนาเพื่อประสิทธิภาพให้แก่บุคลากร ข้อ ๔ ส่งเสริมการให้บริการแก่ประชาชน
๒. กองคลัง ๒.๑ งานการเงิน ๒.๒ งานบัญชี ๒.๓ งานพัฒนาและจัดเก็บรายได้ ๒.๔ งานทะเบียนทรัพย์สินและพัสดุ ๒.๕ ด้านงานภารกิจถ่ายโอนงานจดทะเบียนพาณิชย์	๒. กองคลัง ๒.๑ งานการเงิน ๒.๒ งานบัญชี ๒.๓ งานพัฒนาและจัดเก็บรายได้ ๒.๔ งานทะเบียนทรัพย์สินและพัสดุ ๒.๕ ด้านงานภารกิจถ่ายโอนงานจดทะเบียนพาณิชย์	สอดคล้องกับยุทธศาสตร์การพัฒนาด้านการเมืองและการบริหารจัดการ ข้อ ๒ ส่งเสริมการพัฒนาเพื่อประสิทธิภาพให้แก่บุคลากร ข้อ ๔ ส่งเสริมการให้บริการแก่ประชาชน
๓. กองช่าง ๓.๑ งานก่อสร้าง ๓.๒ งานออกแบบและควบคุมอาคาร ๓.๓ งานสาธารณสุขภิบาล ๓.๔ งานผังเมือง	๓. กองช่าง ๓.๑ งานก่อสร้าง ๓.๒ งานออกแบบและควบคุมอาคาร ๓.๓ งานสาธารณสุขภิบาล ๓.๔ งานผังเมือง	สอดคล้องกับยุทธศาสตร์การพัฒนา โครงสร้างพื้นฐาน ข้อ ๑ ปรับปรุงและพัฒนาการคมนาคมและแหล่งน้ำ ข้อ ๒ ปรับปรุงการพัฒนาระบบประปา ขยายเขตประปา ข้อ ๓ ปรับปรุงและพัฒนาขยายเขตไฟฟ้า ข้อ ๔ ปรับปรุง ซ่อมแซม และก่อสร้างศาลาอเนกประสงค์ ศาลาที่พักผู้โดยสาร สนามกีฬา สอดคล้องกับยุทธศาสตร์การพัฒนาด้านการพัฒนาและเสริมสร้างสังคมเข้มแข็ง

โครงสร้างตามแผนอัตรากำลังปัจจุบัน	โครงสร้างตามแผนอัตรากำลังใหม่	หมายเหตุ
		ข้อ ๔ พัฒนาปรับปรุงบำรุงรักษาแหล่งท่องเที่ยวของตำบล
๔.กองการศึกษา ศาสนาและวัฒนธรรม ๔.๑ งานบริหารการศึกษา ๔.๒ งานส่งเสริมการศึกษา ศาสนาและวัฒนธรรม ๔.๓ งานกิจการโรงเรียน	๔.กองการศึกษา ศาสนาและวัฒนธรรม ๔.๑ งานบริหารการศึกษา ๔.๒ งานส่งเสริมการศึกษา ศาสนาและวัฒนธรรม ๔.๓ งานกิจการโรงเรียน	สอดคล้องกับยุทธศาสตร์การพัฒนาด้านการพัฒนาคนและเสริมสร้างสังคมเข้มแข็ง ข้อ ๑ ส่งเสริมศิลปวัฒนธรรมและประเพณีท้องถิ่น ข้อ ๕ ส่งเสริมและสนับสนุนการจัดการศึกษาทุกระดับ

สถิติปริมาณงานที่เกิดขึ้นของแต่ละส่วนราชการ

งาน	ค่าเฉลี่ยปริมาณงานของแต่ละงาน ๒๓๐ วัน/ ๖ ชั่วโมง/ปี	หมายเหตุ
๑. สำนักปลัด อบต.		
๑.๑ ด้านงานบริหารทั่วไป - งานธุรการและสารบรรณ - งานข้อมูลข่าวสารของทางราชการ - งานรับรองและงานพิธีการ	๙๕๐ ชั่วโมง ๖๗๕ ชั่วโมง ๓๘๐ ชั่วโมง	
๑.๒ ด้านงานนโยบายและแผน - งานนโยบายและแผน - งานจัดทำงบประมาณ	๘๑๖ ชั่วโมง ๗๓๐ ชั่วโมง	
๑.๓ ด้านงานกฎหมายและคดี - งานรับเรื่องร้องเรียน - งานนิติกรรมสัญญา	๒๘๒ ชั่วโมง ๕๘๐ ชั่วโมง	
๑.๔ ด้านงานสวัสดิการสังคมและพัฒนาชุมชน - งานสวัสดิการสังคม - งานพัฒนาชุมชน	๑,๒๕๐ ชั่วโมง ๘๔๖ ชั่วโมง	
๑.๕ ด้านงานกิจการสภา - งานเลือกตั้ง - งานการประชุมสภา	๑,๐๕๐ ชั่วโมง ๓๘๕ ชั่วโมง	
๑.๖ งานป้องกันและบรรเทาสาธารณภัย - งานศูนย์อำนวยการป้องกันและบรรเทา สาธารณภัย - งานช่วยเหลือและฟื้นฟู	๑,๑๓๐ ชั่วโมง ๕๘๒ ชั่วโมง	
๒. ส่วนการคลัง		
๒.๑ ด้านงานการเงิน - งานการเงิน	๑,๓๙๖ ชั่วโมง	
๒.๒ ด้านงานบัญชี - งานบัญชี	๑,๔๕๘ ชั่วโมง	
๒.๓ ด้านงานพัฒนาและจัดเก็บรายได้ - งานพัฒนาและจัดเก็บรายได้	๘๓๕ ชั่วโมง	
๒.๔ ด้านงานทะเบียนทรัพย์สินและพัสดุ -งานทะเบียนทรัพย์สินและพัสดุ	๑,๒๔๘ ชั่วโมง	
๒.๕ ด้านงานภารกิจถ่ายโอนงานจดทะเบียน พาณิชย์ - งานภารกิจถ่ายโอนงานทะเบียนพาณิชย์	๒๕๖ ชั่วโมง	

งาน	ค่าเฉลี่ยปริมาณงานของแต่ละงาน ๒๓๐ วัน/ ๖ ชั่วโมง/ปี	หมายเหตุ
๓. กองช่าง		
๓.๑ ด้านงานก่อสร้าง		
- งานก่อสร้าง	๑,๗๓๐ ชั่วโมง	
๓.๒ ด้านงานออกแบบและควบคุมอาคาร		
- งานเขียนแบบรูปราชการ	๙๑๐ ชั่วโมง	
- งานประมาณราคา	๙๒๐ ชั่วโมง	
- งานผังเมือง	๙๕๔ ชั่วโมง	
๓.๓ ด้านงานประสานสาธารณูปโภค		
-งานไฟฟ้าและแสงสว่าง	๖๐๐ ชั่วโมง	
- งานประสานผลกระทบต่อสิ่งแวดล้อม	๒๑๐ ชั่วโมง	
๔. กองการศึกษา ศาสนาและวัฒนธรรม		
๔.๑ ด้านงานบริหารการศึกษา		
- งานบริหารการศึกษา	๑,๒๗๘ ชั่วโมง	
๔.๒ ด้านงานส่งเสริมการศึกษา ศาสนาและวัฒนธรรม		
- งานส่งเสริมการศึกษา	๑,๐๓๐ ชั่วโมง	
- งานส่งเสริมการกีฬา และนันทนาการ	๙๖๐ ชั่วโมง	
- งานส่งเสริมประเพณีและวัฒนธรรมท้องถิ่น	๑,๒๐๐ ชั่วโมง	

๘.๒ การวิเคราะห์กำหนดตำแหน่งพนักงานส่วนตำบลและพนักงานจ้าง

กรอบอัตรากำลังเดิม
สำนักปลัด อบต.

กรอบอัตรากำลังใหม่
สำนักปลัด อบต.

- ปลัด อบต. (นักบริหารงานท้องถิ่น ระดับกลาง) (๑)
- รองปลัด อบต. (นักบริหารงานท้องถิ่น ระดับต้น) (๑)
- หัวหน้าสำนักปลัด (นักบริหารงานทั่วไป) (๑)
- นักวิเคราะห์นโยบายและแผนชำนาญการ (๑)
- นักทรัพยากรบุคคล ปก./ชก. (ว่าง)
- นักพัฒนาชุมชนปฏิบัติการ (๑)
- เจ้าพนักงานธุรการชำนาญงาน (๑)
- ผู้ช่วยนักทรัพยากรบุคคล (ภ) (๑)
- ผู้ช่วยนักพัฒนาชุมชน (ภ) (๑)
- พนักงานขับรถยนต์ (ภ) (๑)
- นักการภารโรง (ท) (๑)

- ปลัด อบต. (นักบริหารงานท้องถิ่น ระดับกลาง) (๑)
- รองปลัด อบต. (นักบริหารงานท้องถิ่น ระดับต้น) (ว่าง)
- หัวหน้าสำนักปลัด (นักบริหารงานทั่วไป) (๑)
- นักวิเคราะห์นโยบายและแผนชำนาญการ (๑)
- นักทรัพยากรบุคคล ปก (๑)
- นักพัฒนาชุมชนปฏิบัติการ (๑)
- เจ้าพนักงานธุรการชำนาญงาน (๑)
- ผู้ช่วยนักทรัพยากรบุคคล (ภ) (๑)
- ผู้ช่วยนักพัฒนาชุมชน (ภ) (๑)
- พนักงานขับรถยนต์ (ภ) (๑)
- นักการภารโรง (ท) (๑)

กรอบอัตรากำลังเดิม
กองคลัง

- ผู้อำนวยการกองคลัง (นักบริหารงานการคลัง) (๑)
- นักวิชาการจัดเก็บรายได้ ปก./ชก. (ว่าง)
- เจ้าพนักงานพัสดุ ปง./ชง. (ว่าง)
- นักวิชาการเงินและบัญชี (ลูกจ้างประจำ) (๑)
- ผู้ช่วยเจ้าพนักงานธุรการ (ภ) (๑)
- ผู้ช่วยเจ้าพนักงานการเงินและบัญชี (ภ) (๑)
- ผู้ช่วยเจ้าพนักงานพัสดุ (ภ) (๑)
- ผู้ช่วยเจ้าพนักงานจัดเก็บรายได้ (ภ) (๑)

กรอบอัตรากำลังใหม่
กองคลัง

- ผู้อำนวยการกองคลัง (นักบริหารงานการคลัง) (๑)
- นักวิชาการจัดเก็บรายได้ ชก. (๑)
- เจ้าพนักงานพัสดุ ปง./ชง. (ว่าง)
- นักวิชาการเงินและบัญชี (ลูกจ้างประจำ) (๑)
- ผู้ช่วยเจ้าพนักงานธุรการ (ภ) (๑)
- ผู้ช่วยเจ้าพนักงานการเงินและบัญชี (ภ) (๑)
- ผู้ช่วยเจ้าพนักงานพัสดุ (ภ) (๑)
- ผู้ช่วยเจ้าพนักงานจัดเก็บรายได้ (ภ) (๑)

กรอบอัตรากำลังเดิม
กองช่าง

- ผู้อำนวยการกองช่าง (นักบริหารงานช่าง ระดับต้น) (๑)
- นายช่างโยธาชำนาญงาน (๑)
- ผู้ช่วยช่างไฟฟ้า (ภ) (๑)
- ผู้ช่วยเจ้าพนักงานธุรการ (ภ) (๑)
- ผู้ช่วยนายช่างโยธา (ภ) (ว่าง)
- พนักงานขับรถกระเช้าไฟฟ้า (ท) (ว่าง)

กรอบอัตรากำลังใหม่
กองช่าง

- ผู้อำนวยการกองช่าง (นักบริหารงานช่าง ระดับต้น) (๑)
- นายช่างโยธา(ปง.ชง.)(ว่าง)
- ผู้ช่วยช่างไฟฟ้า (ภ) (๑)
- ผู้ช่วยเจ้าพนักงานธุรการ (ภ) (๑)
- ผู้ช่วยนายช่างโยธา (ภ) (๑)
- พนักงานขับรถกระเช้าไฟฟ้า (ท) (๑)

กรอบอัตรากำลังเดิม
กองการศึกษา ศาสนาและวัฒนธรรม

- ผู้อำนวยการกองการศึกษา
(นักบริหารงานการศึกษา ระดับต้น) (ว่าง)
- นักวิชาการศึกษา ปก./ชก. (ว่าง)
- ครูผู้ดูแลเด็ก (ครูผู้ช่วย) (๑)
- ผู้ดูแลเด็ก (ท) (๑)
- คนงานทั่วไป (ท) (๑)

กรอบอัตรากำลังใหม่
กองการศึกษา ศาสนาและวัฒนธรรม

- ผู้อำนวยการกองการศึกษา
(นักบริหารงานการศึกษา ระดับต้น) (๑)
- นักวิชาการศึกษา ปก./ชก. (ว่าง)
- ครูผู้ดูแลเด็ก (ครู คศ.๑) (๑)
- ครูผู้ดูแลเด็ก (ว่าง)
- ผู้ช่วยครูผู้ดูแลเด็ก (ผู้มีคุณวุฒิ) (ภ) (ว่าง)
- ผู้ช่วยเจ้าพนักงานธุรการ (ภ) (ว่าง)
- ผู้ดูแลเด็ก (ท) (๑)
- คนงานทั่วไป (ท) (๑)

๘.๒ การวิเคราะห์กำหนดตำแหน่ง

กรอบอัตรากำลัง ๓ ปี พนักงานส่วนตำบลและพนักงานจ้าง

ประจำปีงบประมาณ ๒๕๖๑ - ๒๕๖๓

องค์การบริหารส่วนตำบลบ้านม่วง อำเภอบ้านโป่ง จังหวัดราชบุรี

ส่วนราชการ	กรอบ อัตรากำลัง เดิม	อัตรากำลังที่คาดว่าจะต้องใช้ในช่วงระยะเวลา ๓ ปีข้างหน้า			อัตรากำลังคน เพิ่ม / ลด			หมายเหตุ
		๒๕๖๑	๒๕๖๒	๒๕๖๓	๒๕๖๑	๒๕๖๒	๒๕๖๓	
๑. ปลัดองค์การบริหารส่วนตำบล (นักบริหารงานท้องถิ่น ระดับกลาง)	๑	๑	๑	๑	-	-	-	ว่าง
๒. รองปลัดองค์การบริหารส่วนตำบล (นักบริหารงานท้องถิ่น ระดับต้น)	๑	๑	๑	๑	-	-	-	
สำนักปลัด								
๓. หัวหน้าสำนักปลัด (นักบริหารงานทั่วไป ระดับต้น)	๑	๑	๑	๑	-	-	-	
๔. นักวิเคราะห์นโยบายและแผน (ชก.)	๑	๑	๑	๑	-	-	-	
๕. นักทรัพยากรบุคคล (ปก.)	๑	๑	๑	๑	-	-	-	
๖. นักพัฒนาชุมชน (ปก.)	๑	๑	๑	๑	-	-	-	
๗. เจ้าพนักงานธุรการ (ชง.)	๑	๑	๑	๑	-	-	-	
พนักงานจ้างตามภารกิจ								
๘. ผู้ช่วยนักทรัพยากรบุคคล	๑	๑	๑	๑	-	-	-	
๙. ผู้ช่วยนักพัฒนาชุมชน	๑	๑	๑	๑	-	-	-	
พนักงานจ้างทั่วไป								
๑๐. นักการภารโรง	๑	๑	๑	๑	-	-	-	
๑๑. พนักงานขับรถยนต์	๑	๑	๑	๑	-	-	-	
กองคลัง								
๑๒. ผู้อำนวยการกองคลัง (นักบริหารงานคลัง ระดับต้น)	๑	๑	๑	๑	-	-	-	
๑๓. นักวิชาการจัดเก็บรายได้ (ชก.)	๑	๑	๑	๑	-	-	-	
๑๔. เจ้าพนักงานพัสดุ (ปง./ชง.)	๑	๑	๑	๑	-	-	-	
ลูกจ้างประจำ								
๑๖. นักวิชาการเงินและบัญชี	๑	๑	๑	๑	-	-	-	
พนักงานจ้างตามภารกิจ								
๑๗. ผู้ช่วยเจ้าพนักงานพัสดุ	๑	๑	๑	๑	-	-	-	
๑๘. ผู้ช่วยเจ้าพนักงานการเงินและบัญชี	๑	๑	๑	๑	-	-	-	
๑๙. ผู้ช่วยเจ้าพนักงานจัดเก็บรายได้	๑	๑	๑	๑	-	-	-	

ร้องขอ กสผ.

ส่วนราชการ	กรอบ อัตรา กำลัง เดิม	อัตราตำแหน่งที่คาดว่าจะ ต้องใช้ในช่วงระยะเวลา ๓ ปีข้างหน้า			อัตรากำลังคน เพิ่ม / ลด			หมายเหตุ	
		๒๕๖๑	๒๕๖๒	๒๕๖๓	๒๕๖๑	๒๕๖๒	๒๕๖๓		
๒๐. ผู้ช่วยเจ้าพนักงานธุรการ กองช่าง	๑	๑	๑	๑	-	-	-	ว่าง	
๒๑. ผู้อำนวยการกองช่าง (นักบริหารงานช่าง ระดับต้น)	๑	๑	๑	๑	-	-	-		
๒๒. นายช่างโยธา (ปง./ชง.) พนักงานจ้างตามภารกิจ	๑	๑	๑	๑	-	-	-		
๒๓. ผู้ช่วยเจ้าพนักงานธุรการ	๑	๑	๑	๑	-	-	-		
๒๔. ผู้ช่วยนายช่างไฟฟ้า	๑	๑	๑	๑	-	-	-		
๒๕. ผู้ช่วยนายช่างโยธา พนักงานจ้างทั่วไป	๑	๑	๑	๑	-	-	-		
๒๕. พนักงานขับรถกระเช้าไฟฟ้า กองการศึกษา ศาสนาและวัฒนธรรม	๑	๑	๑	๑	-	-	-		
๒๖. ผู้อำนวยการกองการศึกษา (นักบริหารงานศึกษา ระดับต้น)	๑	๑	๑	๑	-	-	-		
๒๗. นักวิชาการศึกษา (ปก./ชก.)	๑	๑	๑	๑	-	-	-		ร้องขอ กสธ.
๒๘. ครู ค.ศ.๑	๑	๑	๑	๑	-	-	-		ร้องขอ กสธ.
๒๙. ครูผู้ดูแลเด็ก พนักงานจ้างตามภารกิจ	๑	๑	๑	๑	-	-	-	ร้องขอ กสธ.	
๓๐. ผู้ช่วยครูผู้ดูแลเด็ก (ผู้มีคุณวุฒิ)	-	-	-	๑	-	-	-	ว่าง	
๓๑. ผู้ช่วยเจ้าพนักงานธุรการ พนักงานจ้างทั่วไป	-	-	-	๑	-	-	-	ว่าง	
๓๒. ผู้ดูแลเด็ก	๑	๑	๑	๑	-	-	-		
๓๓. คนงานทั่วไป	๑	๑	๑	๑	-	-	-		
รวม	๓๑	๓๑	๓๑	๓๓	-	-	-		

(ลงชื่อ).....

(นายบัญญัติ บุญเจริญ)

นายกองค์การบริหารส่วนตำบลบ้านม่วง

วันที่ ๗ มกราคม ๒๕๖๓

**แบบวิเคราะห์การกำหนดตำแหน่ง
องค์การบริหารส่วนตำบลบ้านม่วง อำเภอบ้านโป่ง จังหวัดราชบุรี**

ส่วนราชการ/ ตำแหน่ง	อัตรา (เดิม)	มาตรฐานปริมาณงาน ตำแหน่ง / ปี	ปริมาณงานจริงที่ต้องทำ / ตำแหน่ง	อัตรากำลังที่ต้องการเพิ่ม/ลด			รวม	หมายเหตุ
				๒๕๖๑	๒๕๖๒	๒๕๖๓		
ปลัด อบต. (นักบริหารงานท้องถิ่น ระดับกลาง) ๕๐-๓-๐๐-๑๑๐๑-๐๐๑	๑	รับผิดชอบควบคุมการปฏิบัติราชการประจำและกำหนด แนวทาง/แผนการปฏิบัติราชการประจำปีให้เป็นไปตาม นโยบายของทางราชการที่กำหนดไว้ รวมทั้งกำกับ เร่งรัด ติดตาม และประเมินผลการปฏิบัติราชการของส่วน ราชการต่าง ๆ ในองค์การบริหารส่วนตำบล อีกทั้งเป็น ผู้ปกครองบังคับบัญชาพนักงานส่วนตำบลและลูกจ้าง รองจากนายกองค์การบริหารส่วนตำบล	<ul style="list-style-type: none"> - รับผิดชอบงานการบริหารงานองค์การบริหารส่วนตำบล โดยควบคุมหน่วยงาน ๔ ส่วนราชการ - ปฏิบัติตามนโยบายของแผนงานที่ผู้บริหารได้แถลงต่อสภาองค์การบริหารส่วนตำบล - ปกครอง บังคับบัญชาพนักงานส่วนตำบล ลูกจ้างประจำ และพนักงานจ้าง ในสังกัดอบต.บ้านม่วง - ควบคุมตรวจสอบการทำงานและแก้ไขปัญหาข้อขัดข้องในการปฏิบัติงานต่าง ๆ ของพนักงานส่วนตำบล ลูกจ้าง และพนักงานงานในสังกัดอบต.บ้านม่วง - ปฏิบัติหน้าที่เลขานุการสภาอบต.บ้านม่วง - กำกับดูแลงานป้องกันและบรรเทาสาธารณภัย - ปฏิบัติหน้าที่เจ้าหน้าที่งบประมาณ กำกับ ตรวจสอบ วางแผน การจัดทำงบประมาณรายจ่ายประจำปี - กำกับ เร่งรัด ติดตาม และประเมินผลการปฏิบัติราชการของทุกส่วนราชการ - วินิจฉัย กฎหมาย ระเบียบ หนังสือสั่งการ ต่าง ๆ เพื่อถือปฏิบัติความถูกต้อง - ปฏิบัติงานเกี่ยวกับการพิจารณา ทำความเห็น สรุปรายงาน เสนอแนะ และดำเนินการเกี่ยวกับการอนุญาตต่าง ๆ ที่เป็นอำนาจหน้าที่ขององค์การบริหารส่วนตำบล 	-	-	-	๑	

ส่วนราชการ/ ตำแหน่ง	อัตรา (เดิม)	มาตรฐานปริมาณงาน ตำแหน่ง / ปี	ปริมาณงานจริงที่ต้องทำ / ตำแหน่ง	อัตรากำลังที่ต้องการเพิ่ม/ลด			รวม	หมายเหตุ
				๒๕๖๑	๒๕๖๒	๒๕๖๓		
รองปลัด อบต. (นักบริหารงานท้องถิ่น ระดับต้น) ๕๐-๓-๐๐-๑๑๐๑-๐๐๒	๑	รับผิดชอบเกี่ยวกับราชการทั่วไป และราชการที่มีได้ กำหนดให้เป็นหน้าที่ของส่วนราชการใดในองค์การ บริหารส่วนตำบลโดยเฉพาะ รวมทั้งกำกับ และเร่งรัดการ ปฏิบัติราชการของส่วนราชการให้เป็นไปตามนโยบาย แนวทางและแผนการ	- รับผิดชอบงานการบริหารงานองค์การบริหารส่วนตำบล โดยควบคุมหน่วยงาน ๔ ส่วนราชการ รองจากปลัด องค์การบริหารส่วนตำบล - ควบคุมตรวจสอบและแก้ไขข้อขัดข้องในการปฏิบัติงาน ต่าง ๆ ของพนักงานส่วนตำบล ลูกจ้างประจำ และ พนักงานจ้าง - ปฏิบัติหน้าที่อื่นตามที่ได้รับมอบหมายจากผู้บังคับบัญชา เหนือขึ้นไป	-	-	-	๑	
สำนักงานปลัด หัวหน้าสำนักปลัด (นักบริหารงานทั่วไป ระดับต้น) ๕๐-๓-๐๑-๒๑๐๑-๐๐๑	๑	รับผิดชอบงานในสำนักงานปลัด ปฏิบัติงานที่ต้องใช้ความ ชำนาญพิเศษเกี่ยวกับงานบริหารทั่วไปหรืองานในสำนักงาน ปลัด ตอบปัญหาและชี้แจงเรื่องต่างๆ เกี่ยวกับงานในหน้าที่ เข้าร่วมประชุมคณะกรรมการต่าง ๆ ตามที่ได้รับแต่งตั้งเข้า ร่วมประชุมในการกำหนดนโยบายและแผนงานของส่วน ราชการที่สังกัด และในฐานะหัวหน้าหน่วยงานทำหน้าที่ กำหนดนโยบายการปฏิบัติงาน รับผิดชอบติดต่อประสานงาน วางแผน มอบหมายงาน วินิจฉัย สั่งการ ควบคุม ตรวจสอบ ให้คำปรึกษาแนะนำ ปรับปรุงแก้ไข ติดตาม ประเมินผล และแก้ปัญหาข้อขัดข้องในการปฏิบัติงานใน หน่วยงานที่รับผิดชอบด้วย และปฏิบัติหน้าที่อื่นที่เกี่ยวข้อง	- ควบคุม ตรวจสอบ และแก้ไขปัญหาเบื้องต้นของ พนักงานส่วนตำบล และพนักงานจ้าง ซึ่งอยู่ในความ รับผิดชอบของสำนักงานปลัด - กำกับดูแลงานรัฐพิธี และงานประชาสัมพันธ์ - ปฏิบัติงานเกี่ยวกับจัดการประชุมสภาองค์การบริหาร ส่วนตำบล - จัดทำฎีกาเบิกจ่ายงบประมาณ ตามโครงการที่บรรจุ ในงบประมาณรายจ่ายของสำนักงานปลัด - งานอื่น ๆ ที่เกี่ยวข้อง หรือได้รับมอบหมาย	-	-	-	๑	

ส่วนราชการ/ ตำแหน่ง	อัตรา (เดิม)	มาตรฐานปริมาณงาน ตำแหน่ง / ปี	ปริมาณงานจริงที่ต้องทำ / ตำแหน่ง	อัตรากำลังที่ต้องการเพิ่ม/ลด			รวม	หมายเหตุ
				๒๕๖๑	๒๕๖๒	๒๕๖๓		
รวมทั้งงานราชการที่มีได้กำหนดให้เป็นหน้าที่ของกอง หรือ ส่วนราชการใดในองค์การบริหารส่วนตำบลโดยเฉพาะ								
สำนักงานปลัด นักวิเคราะห์นโยบาย และแผน (ชก.) ๕๐-๓-๐๑-๓๑๐๓-๐๐๑	๑	ปฏิบัติงานขั้นต้นเกี่ยวกับการวิเคราะห์นโยบายและแผน ภายใต้การกำกับตรวจสอบโดยใกล้ชิด และปฏิบัติหน้าที่อื่นตามที่ได้รับมอบหมาย เป็นเจ้าหน้าที่ขั้นต้นทำหน้าที่ช่วยศึกษา วิเคราะห์วิจัย ประสานแผน ประมวลผลแผน เพื่อเสนอแนะ เพื่อประกอบการกำหนดนโยบาย จัดทำแผนหรือโครงการติดตามประเมินผลการดำเนินงานตามแผนและโครงการต่าง ๆ ซึ่งอาจเป็นนโยบายแผนงานและโครงการทางเศรษฐกิจ สังคม การเมืองการบริหารหรือความมั่นคงของประเทศ ทั้งนี้ อาจเป็นนโยบาย แผนงาน อบต. แผนอำเภอ แผนงานจังหวัด และโครงการระดับชาติ หรือระดับจังหวัดแล้วแต่กรณี และปฏิบัติหน้าที่อื่นที่เกี่ยวข้อง	<ul style="list-style-type: none"> - จัดทำแผนพัฒนาองค์การบริหารส่วนตำบล และแผนพัฒนาตำบลประจำปีต่าง ๆ - จัดทำข้อบัญญัติงบประมาณรายจ่ายประจำปี - จัดทำแผนดำเนินงาน - จัดทำระบบสารสนเทศการบริหารจัดการเพื่อการวางแผนและติดตามประเมินผล (e-plan) - รายงานการติดตามและประเมินผลแผนพัฒนา - จัดทำโครงการประชาคมหมู่บ้าน - วารสารรายงานผลการดำเนินงาน 	-	-	-	๑	
นักทรัพยากรบุคคล (ปก.) ๕๐-๓-๐๑-๓๑๐๒-๐๐๑	๑	ปฏิบัติงานที่ยากเกี่ยวกับงานบริหารงานบุคคล โดยปฏิบัติหน้าที่อย่างใดอย่างหนึ่งหรือหลายอย่าง เช่น การกำหนดตำแหน่งและอัตราเงินเดือน การรับรองคุณวุฒิ การจัดระบบงาน การสรรหาการสอบ และบรรจุแต่งตั้ง โอน ย้าย การเลื่อนเงินเดือน การเลื่อนตำแหน่ง การส่งเสริมและพัฒนาสมรรถนะบุคลากร การพิจารณาคำเนิการทางวินัย การดำเนินเรื่องการขอรับบำเหน็จบำนาญและเงินทดแทน การจัดหา แก๊ซเปลี่ยนแปลงเกี่ยวกับประวัติการรับราชการ เป็นต้น ให้คำปรึกษาแนะนำในการปฏิบัติงานแก่เจ้าหน้าที่ระดับ	<ul style="list-style-type: none"> - จัดสอบแข่งขัน,สอบคัดเลือก - การบรรจุแต่งตั้งและโอนย้ายฯ - คำสั่งเกี่ยวกับการเลื่อนระดับ,เลื่อนขั้นเงินเดือนและค่าตอบแทนอื่น - คำสั่งให้พนักงานส่วนตำบลเดินทางเข้ารับการฝึกอบรม - ติดต่อประสานงานกับหน่วยงานที่เกี่ยวข้อง รวบรวม ศึกษาวิเคราะห์ปัญหาในการสรรหาและพัฒนาบุคคล - จัดทำแก้ไข เปลี่ยนแปลงทะเบียนประวัติพนักงานขององค์การบริหารส่วนตำบล 	-	-	-	๑	

		รองลงมาและแก่นักศึกษาที่มาฝึกปฏิบัติงาน ตอบปัญหาและชี้แจงเรื่องต่าง ๆ เกี่ยวกับงานในหน้าที่ และปฏิบัติหน้าที่อื่นที่เกี่ยวข้อง	<ul style="list-style-type: none"> - ดำเนินการเรื่องการเสนอขอพระราชทานเครื่องราชฯ - จัดทำแผนอัตรากำลังพนักงาน/ปรับปรุงแผนอัตรากำลังจัดทำแผนพัฒนาบุคลากร - ปฏิบัติงานอื่นที่ผู้บังคับบัญชามอบหมาย 					
ส่วนราชการ/ ตำแหน่ง	อัตรา (เดิม)	มาตรฐานปริมาณงาน ตำแหน่ง / ปี	ปริมาณงานจริงที่ต้องทำ / ตำแหน่ง	อัตรากำลังที่ต้องการเพิ่ม/ลด			รวม	หมายเหตุ
				๒๕๖๑	๒๕๖๒	๒๕๖๓		
สำนักงานปลัด นักพัฒนาชุมชน (ปก.) ๕๐-๓-๐๑-๓๘๐๑-๐๐๑	๑	ปฏิบัติงานเป็นเจ้าหน้าที่ชั้นต้นปฏิบัติงานที่ยากพอสมควรเกี่ยวกับการพัฒนาชุมชน โดยปฏิบัติหน้าที่อย่างใดอย่างหนึ่งหรือหลายอย่าง เช่น สืบหาข้อมูลเบื้องต้นในเขตพัฒนาชุมชนเพื่อจัดทำแผนงาน ดำเนินการและสนับสนุนให้มีกิจกรรมกลุ่มของประชาชนประเภทต่าง ๆ แสวงหาผู้นำท้องถิ่นเป็นผู้นำและเป็นที่ปรึกษากลุ่มในการพัฒนาชุมชน ร่วมทำงานพัฒนากับประชาชนในท้องถิ่น ให้คำแนะนำและฝึกอบรมประชาชนตามวิธีการ และหลักการพัฒนาเพื่อเพิ่มผลผลิตและเพิ่มรายได้ต่อครอบครัวในด้านการเกษตรและอุตสาหกรรมในครัวเรือน อำนวยความสะดวกและประสานงานกับหน่วยงานอื่น ๆ ที่เกี่ยวข้อง เพื่อช่วยเหลือประชาชนในท้องถิ่นทุกด้าน ติดตามผลงานและจัดทำรายงานต่าง ๆ และปฏิบัติหน้าที่อื่น	<ul style="list-style-type: none"> - งานเบี้ยยังชีพผู้สูงอายุ , ผู้พิการ , ผู้ป่วยเอดส์ - งานตรวจสอบการขาดคุณสมบัติและรายงานคุณสมบัติของผู้มีสิทธิรับเบี้ยยังชีพ - ประสานงานและขอความร่วมมือกับหน่วยต่าง ๆ เพื่อการส่งคนสงเคราะห์ - จัดเตรียมข้อมูลและเอกสารเพื่อเตรียมการจัดตั้งสมาคมอาปนกิจสงเคราะห์ - งานสำรวจข้อมูลเพื่อเตรียมความพร้อมในการรับขึ้นทะเบียนผู้พิการ - รายงานข้อมูลต่าง ๆ ตามนโยบายของรัฐบาล - จัดทำโครงการด้านพัฒนาชุมชนกับหน่วยงานอื่นเกี่ยวข้อง 	-	-	-	๑	
เจ้าพนักงานธุรการ (ชง.) ๕๐-๓-๐๑-๔๑๐๑-๐๐๑	๑	ปฏิบัติงานที่ยากฐานะหัวหน้า โดยกำกับและนำตรวจสอบการปฏิบัติงานของผู้ร่วมปฏิบัติงาน โดยใช้ความรู้ความสามารถ ประสบการณ์ และความชำนาญด้านงานธุรการ ปฏิบัติงานที่ต้องตัดสินใจหรือแก้ไขปัญหาที่ค่อนข้างยาก และปฏิบัติงานอื่นที่ได้รับมอบหมาย	<ul style="list-style-type: none"> - ปฏิบัติงานเกี่ยวกับงานธุรการ และงานสารบรรณ รับ - ส่งหนังสือ ลงทะเบียนหนังสือราชการต่างๆ - ร่างโต้ตอบหนังสือ บันทึก ย่อเรื่อง รวบรวมข้อมูลและสถิติที่ต้องใช้ความรู้ทางเทคนิคหรือวิชาการด้านใดด้านหนึ่ง - งานจัดซื้อจัดจ้าง ตามแผนฯ และตามระเบียบพัสดุฯ 	-	-	-	๑	

			<ul style="list-style-type: none"> - ดูแลเอกสารการเสนอห้องปลัดองค์การบริหารส่วนตำบล - การเก็บ รักษาและให้บริการเอกสารสำคัญต่างๆของทางราชการ เช่น งานทะเบียนเอกสาร - กำกับ ควบคุมดูแล การปฏิบัติงานที่มอบหมาย 					
ส่วนราชการ/ ตำแหน่ง	อัตรา (เดิม)	มาตรฐานปริมาณงาน ตำแหน่ง / ปี	ปริมาณงานจริงที่ต้องทำ / ตำแหน่ง	อัตรากำลังที่ต้องการเพิ่ม/ลด			รวม	หมายเหตุ
				๒๕๖๑	๒๕๖๒	๒๕๖๓		
สำนักงานปลัด ผู้ช่วยนักทรัพยากร บุคคล (ภ)	๑	เป็นผู้ช่วยนักทรัพยากรบุคคล ปฏิบัติงานเกี่ยวกับงานบุคลากรขององค์การบริหารส่วนตำบล โดยปฏิบัติหน้าที่อย่างใดอย่างหนึ่งหรือหลายอย่าง เช่น ดำเนินการช่วยเหลือเกี่ยวกับการจัดสอบ ช่วยดำเนินการออกคำสั่งเกี่ยวกับการบรรจุแต่งตั้งและอื่น ๆ ที่เกี่ยวกับงานบุคคล ติดต่อประสานงานกับหน่วยงานที่เกี่ยวข้อง ช่วยเจ้าหน้าที่รวบรวมศึกษา วิเคราะห์ปัญหาในการสรรหาและพัฒนาบุคคล ช่วยรวบรวมรายละเอียดข้อมูลเพื่อชี้แจงเหตุผลในการดำเนินการเรื่องขออนุมัติเกี่ยวกับงานบุคคลให้เป็นไปตามกฎหมายระเบียบ ข้อบังคับ และปฏิบัติหน้าที่อื่นที่เกี่ยวข้อง	<ul style="list-style-type: none"> - ช่วยเกี่ยวกับจัดสอบแข่งขัน,สอบคัดเลือก - คำสั่งให้พนักงานส่วนตำบลเดินทางเข้ารับการฝึกอบรม - ติดต่อประสานงานกับหน่วยงานที่เกี่ยวข้อง รวบรวม ศึกษา วิเคราะห์ปัญหาในการสรรหาและพัฒนาบุคคล - ช่วยจัดทำแผนอัตรากำลังพนักงาน/ปรับปรุงแผนอัตรากำลังจัดทำแผนพัฒนาบุคลากร - ปฏิบัติงานอื่นที่ผู้บังคับบัญชามอบหมาย 	-	-	-	๑	
ผู้ช่วยนักพัฒนาชุมชน (ภ)	๑	สำรวจข้อมูลเบื้องต้นในเขตพัฒนาชุมชน เพื่อจัดทำแผนงานดำเนินงาน และสนับสนุนให้มีการรวมกลุ่มของประชาชนประเภทต่าง ๆ แสวงหาผู้นำท้องถิ่นเพื่อช่วยเหลือ เป็นผู้นำเป็นที่ปรึกษากลุ่มในการพัฒนาชุมชน ส่งเสริมประชาชนในท้องถิ่นให้มีความสนใจ ความเข้าใจ และความคิดริเริ่มในการพัฒนาชุมชนในท้องถิ่นของตน ร่วมทำงานพัฒนากับประชาชนในท้องถิ่นอย่างใกล้ชิด ให้คำแนะนำและฝึกอบรม	<ul style="list-style-type: none"> - งานเบี้ยยังชีพผู้สูงอายุ ผู้พิการ - ปฏิบัติงานเกี่ยวกับงานธุรการ และงานสารบรรณ รับ – ส่งหนังสือ ลงทะเบียนหนังสือราชการต่าง ๆ - งานจัดเก็บคำสั่ง ประกาศขององค์การบริหารส่วนตำบล - ร่าง โต้ตอบ บันทึกรายการ รวบรวมข้อมูลและสถิติที่ต้องใช้ความรู้ทางเทคนิคหรือวิชาการด้านใดด้านหนึ่ง 	-	-	-	๑	

		ประชาชนในท้องถิ่นตามวิธีการ และหลักการพัฒนาชุมชน เพื่อเพิ่มผลผลิตและเพิ่มรายได้ต่อครอบครัวในด้านการเกษตรและอุตสาหกรรมในครัวเรือน อำนวยความสะดวกและประสานงานกับหน่วยงานอื่น ๆ ที่เกี่ยวข้อง เพื่อช่วยเหลือประชาชนในท้องถิ่นทุกด้าน ติดตามผลงานและจัดทำรายงานต่าง ๆ และปฏิบัติหน้าที่อื่นที่เกี่ยวข้อง	<ul style="list-style-type: none"> - รวบรวมข้อมูลหรือจัดเตรียมเอกสารและจัดบันทึกรายงานการประชุม - ดูแลเอกสารการเสนอห้องปลัดองค์การบริหารส่วนตำบล - การเก็บ รักษาและให้บริการเอกสารสำคัญของทางราชการ เช่น งานทะเบียนเอกสาร 					
ส่วนราชการ/ ตำแหน่ง	อัตรา (เดิม)	มาตรฐานปริมาณงาน ตำแหน่ง / ปี	ปริมาณงานจริงที่ต้องทำ / ตำแหน่ง	อัตรากำลังที่ต้องการเพิ่ม/ลด			รวม	หมายเหตุ
				๒๕๖๑	๒๕๖๒	๒๕๖๓		
สำนักงานปลัด พนักงานขับรถยนต์ (ท)	๑	ขับรถยนต์ ตลอดจนบำรุงรักษาและแก้ไขข้อขัดข้องเล็กน้อย ๆ ของรถยนต์ และรายงานข้อขัดข้องเบื้องต้นเกี่ยวกับรถยนต์ ที่จะทำให้เกิดความเสียหายต่อราชการ และใช้วัสดุอุปกรณ์เครื่องมือปฏิบัติงานเกี่ยวกับรถยนต์ได้เป็นอย่างดี และรอบคอบปฏิบัติงานเต็มกำลังความสามารถ อุทิศเวลาให้เกิดประโยชน์ต่อราชการ และปฏิบัติงานอื่นที่เกี่ยวข้อง	<ul style="list-style-type: none"> - ขับรถยนต์สำนักงาน - ดูแล บำรุงรักษา ทำความสะอาดรถยนต์ - แก้ไขข้อขัดข้องเล็กน้อย ๆ ในการใช้รถยนต์ - งานอื่นที่เกี่ยวข้องหรือตามที่ได้รับมอบหมายจากผู้บังคับบัญชา 	-	-	-	๑	
นักการภารโรง (ท)	๑	เปิด - ปิด สำนักงาน ทำความสะอาดบริเวณอาคาร สถานที่ และทรัพย์สินของทางราชการ เดินหนังสือราชการในสำนักงานและนอกสถานที่ หรืองานอื่นใดที่เกี่ยวข้อง และปฏิบัติงานตามที่ได้รับมอบหมาย	เปิด - ปิด สำนักงาน ทำความสะอาดบริเวณอาคาร สถานที่ และทรัพย์สินของทางราชการ เดินหนังสือราชการในสำนักงานและนอกสถานที่ หรืองานอื่นใดที่เกี่ยวข้อง และปฏิบัติงานตามที่ได้รับมอบหมาย	-	-	-	๑	
กองคลัง ผู้อำนวยการกองคลัง (นักบริหารงานคลัง ระดับต้น) ๕๐-๓-๐๔-๒๑๐๒-๐๐๑	๑	ปฏิบัติงานในฐานะหัวหน้าหน่วยงานระดับกอง ซึ่งมีหน้าที่ความรับผิดชอบในงานหลักตามอำนาจหน้าที่ขององค์การบริหารส่วนตำบลและเป็นงานที่มีความหลากหลาย ความยาก และคุณภาพของงานสูงมาก ควบคุมและรับผิดชอบงานบริหารงานคลัง โดยควบคุมหน่วยงานหลายหน่วย และ	<ul style="list-style-type: none"> - กำกับดูแล อำนวยการ บังคับบัญชาพนักงานองค์การบริหารส่วนตำบล ลูกจ้างประจำ และพนักงานจ้าง ในสังกัดกองคลัง - พิจารณา ศึกษาวิเคราะห์ ทำความเห็นเสนอแนะและดำเนินการปฏิบัติงานบริหารงานคลัง - ควบคุม ดูแล ตรวจสอบการเบิกจ่ายเงิน 	-	-	-	๑	

		ปกครองผู้อยู่ใต้บังคับบัญชาจำนวนมาก หรือปฏิบัติงานบริหารงานคลังในลักษณะผู้ชำนาญการ ในระดับเดียวกัน ซึ่งจำเป็นต้องปฏิบัติโดยผู้มีความรู้ความสามารถและความเชี่ยวชาญและประสบการณ์สูง ตลอดจนมีความเชี่ยวชาญและผลงานเป็นที่ยอมรับในวงการและปฏิบัติหน้าที่อื่นตามที่ได้รับมอบหมาย	<ul style="list-style-type: none"> - ปฏิบัติงานหัวหน้าเจ้าหน้าที่พัสดุ - ควบคุม กำกับดูแล ให้คำแนะนำเกี่ยวกับงานจัดเก็บรายได้ เป็นหัวหน้าสำรวจผู้เข้าข่ายชำระภาษี - เร่งรัด ตรวจสอบ ติดตามผู้ค้างชำระภาษี - จัดทำโครงการจัดทำแผนที่ภาษีและทะเบียนทรัพย์สิน ขององค์การบริหารส่วนตำบลคอนกระเบื้อง - ปฏิบัติงานอื่นตามที่ได้รับมอบหมาย 					
ส่วนราชการ/ ตำแหน่ง	อัตรา (เดิม)	มาตรฐานปริมาณงาน ตำแหน่ง / ปี	ปริมาณงานจริงที่ต้องทำ / ตำแหน่ง	อัตรากำลังที่ต้องการเพิ่ม/ลด			รวม	หมายเหตุ
				๒๕๖๑	๒๕๖๒	๒๕๖๓		
กองคลัง นักวิชาการจัดเก็บรายได้ (ชก.) ๕๐-๓-๐๔-๔๒๐๔-๐๐๑	๑	ปฏิบัติงานในฐานะหัวหน้างาน แนะนำ ตรวจสอบการปฏิบัติงานของผู้ร่วมปฏิบัติงาน โดยใช้ความรู้ ความสามารถ ประสบการณ์ และความชำนาญสูงในงานวิชาการภาษี การจัดเก็บค่าธรรมเนียมและรายได้อื่นๆ ปฏิบัติงานที่ต้องตัดสินใจหรือแก้ปัญหาที่ยาก และปฏิบัติงานอื่นตามที่ได้รับมอบหมาย	<ul style="list-style-type: none"> - ศึกษาวิเคราะห์ วิจัย เกี่ยวกับการเปลี่ยนแปลงของสังคม โดยเฉพาะด้านเศรษฐกิจที่มีความซับซ้อน เพื่อนำข้อมูลเหล่านั้นมาประกอบการวางมาตรการ หรือแนวทางการจัดเก็บภาษี การจัดค่าธรรมเนียมและรายได้อื่นๆ ให้มีความเหมาะสม - เร่งรัด ติดตาม ลูกหนี้ ให้มาชำระภาษี - ควบคุมการจัดทำรายงานเกี่ยวกับรายได้ต่างๆ - ควบคุม จัดทำระบบฐานข้อมูลของผู้มาชำระภาษีทั้งหมด - ควบคุม การจัดทำคำสั่ง ประกาศเกี่ยวกับทรัพย์สินประเภทต่างๆ เพื่อให้ประชาชนมายื่นแบบชำระภาษีตรงตามเวลาที่กำหนดและให้การปฏิบัติงานเป็นไปตามกฎหมาย 	-	-	-	๑	
เจ้าพนักงานพัสดุ (ปง./ชง.) ๕๐-๓-๐๔-๔๒๐๓-๐๐๑	๑	ปฏิบัติงานที่ยากมากหรือมีความรับผิดชอบสูงเกี่ยวกับงานพัสดุโดยปฏิบัติหน้าที่อย่างใดอย่างหนึ่งหรือหลายอย่าง เช่น จัดซื้อว่าจ้าง ตรวจรับ เก็บรักษา จัดทำทะเบียน เบิกจ่าย ทำรายงานตรวจสอบและเก็บรักษาใบสำคัญหลักฐานและเอกสารเกี่ยวกับพัสดุดำเนินการจัดซื้อและว่าจ้าง ซ่อมพัสดุ	ปฏิบัติงานที่ยากมากหรือมีความรับผิดชอบสูงเกี่ยวกับงานพัสดุโดยปฏิบัติหน้าที่อย่างใดอย่างหนึ่งหรือหลายอย่าง เช่น จัดซื้อว่าจ้าง ตรวจรับ เก็บรักษา จัดทำทะเบียน เบิกจ่าย ทำรายงานตรวจสอบและเก็บรักษาใบสำคัญหลักฐานและเอกสารเกี่ยวกับพัสดุดำเนินการจัดซื้อและว่าจ้าง ซ่อมพัสดุครุภัณฑ์	-	-	-	๑	ว่าง กสธ.

		ครูภัณฑ์ ติดต่อประสานงานกับบุคคลและหน่วยงานที่เกี่ยวข้อง ชี้แจงรายละเอียดข้อเท็จจริงเกี่ยวกับงานพัสดุ ศึกษาและเสนอความเห็นชอบเกี่ยวกับระเบียบงานพัสดุ ตรวจสอบร่างสัญญาซื้อ สัญญาจ้าง บันทึก และหนังสือโต้ตอบเกี่ยวกับงานพัสดุ เป็นต้น ให้คำปรึกษาแนะนำในการปฏิบัติงานแก่เจ้าหน้าที่ระดับรองลงมา ตอบปัญหาและชี้แจงเรื่องต่าง ๆ เกี่ยวกับงานในหน้าที่ ติดต่อประสานงานและปฏิบัติหน้าที่อื่นที่เกี่ยวข้อง	ติดต่อประสานงานกับบุคคลและหน่วยงานที่เกี่ยวข้อง ชี้แจงรายละเอียดข้อเท็จจริงเกี่ยวกับงานพัสดุ ศึกษาและเสนอความเห็นชอบเกี่ยวกับระเบียบงานพัสดุ ตรวจสอบร่างสัญญาซื้อ สัญญาจ้าง บันทึก และหนังสือโต้ตอบเกี่ยวกับงานพัสดุ เป็นต้น ให้คำปรึกษาแนะนำในการปฏิบัติงานแก่เจ้าหน้าที่ระดับรองลงมา ตอบปัญหาและชี้แจงเรื่องต่าง ๆ เกี่ยวกับงานในหน้าที่ ติดต่อประสานงานและปฏิบัติหน้าที่อื่นที่เกี่ยวข้อง					
ส่วนราชการ/ ตำแหน่ง	อัตรา (เดิม)	มาตรฐานปริมาณงาน ตำแหน่ง / ปี	ปริมาณงานจริงที่ต้องทำ / ตำแหน่ง	อัตรากำลังที่ต้องการเพิ่ม/ลด			รวม	หมายเหตุ
				๒๕๖๑	๒๕๖๒	๒๕๖๓		
กองคลัง นักวิชาการเงินและบัญชี (ลูกจ้างประจำ)	๑	ปฏิบัติงานขั้นต้นเกี่ยวกับงานการเงินและบัญชีที่ไม่ยากภายใต้การกำกับตรวจสอบโดยใกล้ชิดหรือตามคำสั่งหรือแนวทางที่ปฏิบัติที่มีอยู่อย่างแน่ชัดหรือละเอียดถี่ถ้วน ตรวจสอบใบสำคัญที่ไม่มีปัญหา หรือกฎระเบียบที่ขัดแย้งอยู่ แล้วลงทะเบียนและเก็บรักษา หลักฐานและเอกสารเกี่ยวกับการเงินและบัญชี คัดแยกประเภทใบสำคัญ เขียนใบเสร็จรับเงิน ทำใบเบิก และใบนำส่งเงิน ช่วยทำฎีกาเบิกเงิน ช่วยนำเงินฝากและเบิกเงินจากธนาคาร ช่วยตรวจนับและรับจ่ายเงินสดและสิ่งแทนตัวเงิน ช่วยรวบรวมรายละเอียดเกี่ยวกับการจัดทำงบประมาณ และการขออนุมัติเบิกเงินงบประมาณ ช่วยทำบัญชีบางประเภท บัญชีรับจ่ายเงิน บัญชีพัสดุ เป็นต้น และปฏิบัติหน้าที่อื่นที่เกี่ยวข้อง	<ul style="list-style-type: none"> - รับฎีกาเบิกจ่ายจากส่วน/กอง พร้อมจัดทำสมุดคุมการรับฎีกา - จัดทำทะเบียนคุมเงินงบประมาณ และตัดการตัดการเบิกจ่าย - จัดทำเอกสารการโอนเงินรายรับ - จัดทำบันทึกแจ้งทุกส่วนส่งแผนการเบิกจ่ายเงินรายไตรมาส - ปฏิบัติงานด้านการเงินและบัญชี โครงการเศรษฐกิจชุมชน - ควบคุมการเบิก-จ่ายใบเสร็จรับเงิน พร้อมจัดทำรายงานเจาะปุ๋ยใบเสร็จ - จัดทำบันทึกขอเบิกเงิน และเขียนเช็ค - ตรวจสอบความเรียบร้อยของฎีกาที่จ่ายเงินแล้ว - ปฏิบัติงานการลงข้อมูลในระบบบัญชี e-laas ในส่วนที่เกี่ยวข้อง - งานอื่น ๆ ที่เกี่ยวข้องหรือได้รับมอบหมาย 	-	-	-	๑	
ผู้ช่วยเจ้าพนักงาน ธุรการ (ก)	๑	เป็นผู้ช่วยเจ้าพนักงานธุรการ ปฏิบัติงานขั้นต้นเกี่ยวกับงานธุรการ และงานสารบรรณธรรมดาที่ไม่ยากภายใต้การกำกับตรวจสอบโดยใกล้ชิด หรือตามคำสั่งหรือแบบหรือแนวทางปฏิบัติที่มีอยู่อย่างแน่ชัดหรือละเอียดถี่ถ้วนและปฏิบัติหน้าที่อื่นตามที่ได้รับมอบหมาย ลักษณะงานที่ปฏิบัติ รับ - ส่ง	<ul style="list-style-type: none"> - รับ-ส่งหนังสือที่เกี่ยวข้องกันกองคลัง - พิมพ์เอกสารจัดซื้อจัดจ้าง - ติดต่อประสานงานกับหน่วยงานที่เกี่ยวข้อง - ลงบันทึกการใช้รถยนต์ประจำอบต. - ปฏิบัติงานอื่นที่ได้รับมอบหมาย 	-	-	-	๑	

		ลงทะเบียน แยกประเภทและจัดส่งหนังสือ เอกสารให้หน่วยงานที่เกี่ยวข้อง เก็บและคืนหนังสือ กรอบแบบฟอร์มและร่างหนังสือโต้ตอบง่าย ๆ ตรวจสอบความถูกต้องของตัวเลขและตัวหนังสือ พิมพ์และคัดสำเนาหนังสือ เอกสารตรวจเอกสารหลักฐานและคัดลอกลงรายงานต่าง ๆ ช่วยจัดหาแลรักษาและเบิกจ่ายพัสดุครุภัณฑ์ ช่วยรวบรวมข้อมูลและสถิติทั่วไปช่วยทำบันทึก ย่อเรื่อง ช่วยจัดเตรียมและให้บริการในเรื่องสถานที่ วัสดุอุปกรณ์ ช่วยติดต่ออำนวยความสะดวกและปฏิบัติหน้าที่อื่นที่เกี่ยวข้อง						
ส่วนราชการ/ ตำแหน่ง	อัตรา (เดิม)	มาตรฐานปริมาณงาน ตำแหน่ง / ปี	ปริมาณงานจริงที่ต้องทำ / ตำแหน่ง	อัตรากำลังที่ต้องการเพิ่ม/ลด			รวม	หมายเหตุ
				๒๕๖๑	๒๕๖๒	๒๕๖๓		
กองคลัง ผู้ช่วยเจ้าพนักงานพัสดุ (ภ)	๑	เป็นเจ้าหน้าที่ชั้นต้น ปฏิบัติงานที่ค่อนข้างยากเกี่ยวกับงานพัสดุตามที่ได้รับมอบหมาย เช่น การจัดหา จัดซื้อ ตรวจสอบรับ การเบิกจ่าย การเก็บรักษาเงิน นำส่ง การซ่อมแซมและบำรุงรักษาพัสดุ ครุภัณฑ์ อุปกรณ์ เครื่องมือเครื่องใช้ต่าง ๆ การทำทะเบียนพัสดุ การเก็บรักษาใบสำคัญหลักฐานและเอกสารที่เกี่ยวข้องกับพัสดุ และปฏิบัติหน้าที่อื่นที่เกี่ยวข้อง	<ul style="list-style-type: none"> - ช่วยจัดซื้อโดยวิธีตกลงราคาพร้อมใบสั่งซื้อ - ช่วยจัดจ้างโดยวิธีตกลงราคาพร้อมใบสั่งจ้าง - ช่วยจัดทำทะเบียนคุมครุภัณฑ์ - ช่วยจัดทำทะเบียนคุมสัญญา - เก็บรักษาเอกสารเกี่ยวกับงานพัสดุ - ปฏิบัติหน้าที่อื่นที่เกี่ยวข้อง 	-	-	-	๑	
ผู้ช่วยเจ้าพนักงาน การเงินและบัญชี (ภ)	๑	ปฏิบัติงานชั้นต้นเกี่ยวกับงานการเงินและบัญชีที่ไม่ยากภายใต้การกำกับตรวจสอบโดยใกล้ชิดหรือตามคำสั่งหรือแนวทางที่ปฏิบัติที่มีอยู่อย่างแน่ชัดหรือละเอียดถี่ถ้วนและปฏิบัติหน้าที่อื่นตามที่ได้รับมอบหมาย	<ul style="list-style-type: none"> - สถานะการเงินประจำวัน - รับ-ส่งเงินประจำวัน - บันทึกบัญชีเงินสดรับ เงินสดจ่าย ทะเบียนเงินรายรับ - รายงานการรับ การจ่ายประจำเดือนเสนอผู้บังคับบัญชา 	-	-	-	๑	

<p>ผู้ช่วยเจ้าพนักงาน จัดเก็บรายได้ (ภ)</p>	<p>๑</p>	<p>ปฏิบัติงานขั้นต้นเกี่ยวกับการจัดเก็บภาษีอากร ค่าธรรมเนียม ต่าง ๆ และรายได้อื่นที่ไม่ยากภายใต้การกำกับตรวจสอบ อย่างใกล้ชิด หรือตามคำสั่ง หรือแบบหรือแนวทางปฏิบัติที่ มีอยู่อย่างแน่ชัด หรือละเอียดถี่ถ้วน และปฏิบัติหน้าที่อื่น ตามที่ได้รับหมาย</p>	<ul style="list-style-type: none"> - ตรวจสอบและคัดลอกรายชื่อผู้อยู่ในเกณฑ์เสียภาษี - จัดเตรียมเอกสารและแบบพิมพ์ต่าง ๆ ของภาษีแต่ละ ประเภท - ออกสำรวจร้านค้าและผู้ประกอบการ - จัดทำหนังสือแจ้งให้ผู้ที่มีหน้าที่เสียภาษี - รับแบบแสดงรายการภาษี และค่าธรรมเนียมต่าง ๆ - งานทะเบียนกิจการพาณิชย์ - รายงานข้อมูลการจัดเก็บภาษี/รายงานเจาะปรูโบเสร็จ - งานอื่น ๆ ที่เกี่ยวข้องหรือได้รับมอบหมาย 	<p>-</p>	<p>-</p>	<p>-</p>	<p>๑</p>	
---	----------	--	---	----------	----------	----------	----------	--

ส่วนราชการ/ ตำแหน่ง	อัตรา (เดิม)	มาตรฐานปริมาณงาน ตำแหน่ง / ปี	ปริมาณงานจริงที่ต้องทำ / ตำแหน่ง	อัตรากำลังที่ต้องการเพิ่ม/ลด			รวม	หมายเหตุ
				๒๕๖๑	๒๕๖๒	๒๕๖๓		
<p>กองช่าง ผู้อำนวยการกองช่าง (นักบริหารงานช่าง ระดับต้น) ๕๐-๓-๐๕-๒๑๐๓-๐๐๑</p>	<p>๑</p>	<p>รับผิดชอบเกี่ยวกับการสำรวจออกแบบ การจัดทำข้อมูล ทางด้านวิศวกรรม การจัดเก็บและทดสอบคุณภาพวัสดุ งาน ออกแบบ และงานเขียนแบบ การตรวจสอบ การก่อสร้าง งานการควบคุมอาคารตามระเบียบกฎหมาย งานแผนการ ปฏิบัติงาน เครื่องจักรกล และยานพาหนะ งานเกี่ยวกับ แผนงาน ควบคุมเก็บรักษา การเบิกจ่าย วัสดุ อุปกรณ์ อะไหล่ ทั้งเป็นเชื้อเพลิงและงานอื่น ๆ ที่เกี่ยวข้องและที่ได้รับ มอบหมาย</p>	<ul style="list-style-type: none"> - งานก่อสร้างและบูรณะถนน สะพาน และซ่อมแซม สิ่งก่อสร้างสาธารณะ - ควบคุมการปฏิบัติงานเครื่องจักรกล การควบคุมและการ บำรุงรักษาเครื่องจักรกลและยานพาหนะ - การสำรวจ ออกแบบ การจัดทำข้อมูลวิศวกรรม - งานออกแบบและเขียนแบบ - การตรวจสอบการก่อสร้างควบคุมอาคารให้เป็นไปตาม กฎหมาย ระเบียบ และหนังสือสั่งการต่างๆ ที่เกี่ยวข้อง - งานสำรวจ ออกแบบ เขียนแบบต่างๆ งานก่อสร้าง โดย ได้รับอนุญาต ตาม พ.ร.บ. ควบคุมอาคาร พ.ศ. ๒๕๒๒ แก้ไขเพิ่มเติม ตลอดจนกฎหมายอื่นๆ ที่เกี่ยวข้อง - การขุดดิน ถมดิน ตาม พ.ร.บ. ขุดดินและถมดิน 	<p>-</p>	<p>-</p>	<p>-</p>	<p>๑</p>	

			<ul style="list-style-type: none"> - แก้ไขปัญหาเรื่องร้องเรียนและเรื่องอื่นๆ ในพื้นที่ - งานการระบายน้ำ แก้ไขปัญหาน้ำท่วมขัง การบำรุงรักษาคลองท่อระบายน้ำ ทำการสำรวจพื้นที่และโครงการป้องกันน้ำท่วมขัง - การปฏิบัติงานอื่นๆ ที่ได้รับมอบหมายจากผู้บังคับบัญชา 					
นายช่างโยธา (ปง./ชง.) ๕๐-๓-๐๕-๔๗๐๑-๐๐๑	๑	ปฏิบัติงานขั้นต้นทางช่างโยธา ได้แก่ งานช่างสำรวจ ช่างรังวัด ช่างเขียนแบบ และช่างก่อสร้าง การช่วยคำนวณสามัญด้านช่างโยธา การควบคุมการก่อสร้าง การช่วยงานโครงการก่อสร้าง การให้คำปรึกษาแนะนำ และปฏิบัติหน้าที่อื่นที่เกี่ยวข้อง	<ul style="list-style-type: none"> - งานก่อสร้างปรับปรุงดูแลรักษาสวนสาธารณะ สนามเด็กเล่น สวนสุขภาพ - ดูแล ควบคุมตรวจสอบงานสาธารณูปโภค งานสถานที่ไฟฟ้าสาธารณะ - งานสำรวจออกแบบ - งานควบคุมการก่อสร้าง - งานตรวจสอบการก่อสร้าง 	-	-	-	๑	ว่าง
ส่วนราชการ/ ตำแหน่ง	อัตรา (เดิม)	มาตรฐานปริมาณงาน ตำแหน่ง / ปี	ปริมาณงานจริงที่ต้องทำ / ตำแหน่ง	อัตรากำลังที่ต้องการเพิ่ม/ลด			รวม	หมายเหตุ
				๒๕๖๑	๒๕๖๒	๒๕๖๓		
กองช่าง ผู้ช่วยเจ้าพนักงาน ธุรการ (ภ)	๑	เป็นผู้ช่วยเจ้าพนักงานธุรการ ปฏิบัติงานขั้นต้นเกี่ยวกับงานธุรการ และงานสารบรรณธรรมดาที่ไม่ยากภายใต้การกำกับตรวจสอบโดยใกล้ชิด หรือตามคำสั่งหรือแบบหรือแนวทางปฏิบัติที่มีอยู่อย่างแน่ชัดหรือละเอียดถี่ถ้วนและปฏิบัติหน้าที่อื่นตามที่ได้รับมอบหมาย ลักษณะงานที่ปฏิบัติ รับ - ส่ง ลงทะเบียน แยกประเภทและจัดส่งหนังสือ เอกสารให้หน่วยงานที่เกี่ยวข้อง เก็บและคืนหนังสือ กรอบแบบฟอร์ม และร่างหนังสือโต้ตอบง่าย ๆ ตรวจทานความถูกต้องของตัวเลขและตัวหนังสือ พิมพ์และคัดสำเนาหนังสือ เอกสารตรวจเอกสารหลักฐานและคัดลอกลงรายงานต่าง ๆ ช่วยจัดหาดูแลรักษาและเบิกจ่ายพัสดุครุภัณฑ์ ช่วยรวบรวมข้อมูลและสถิติทั่วไปช่วยทำบันทึก ย่อเรื่อง ช่วยจัดเตรียมและ	<ul style="list-style-type: none"> - รับ-ส่งหนังสือที่เกี่ยวข้องกันกองช่าง - พิมพ์หนังสือรับรองกรรมสิทธิ์ที่ดินและสิ่งปลูกสร้าง - พิมพ์หนังสือรับรองการขอเลขที่บ้าน - ติดต่อประสานงานกับหน่วยงานอื่นที่เกี่ยวข้อง - ปฏิบัติตามหน้าที่ที่ได้รับมอบหมาย 	-	-	-	๑	

		ให้บริการในเรื่องสถานที่ วัสดุอุปกรณ์ ช่วยติดต่ออำนวยความสะดวกและปฏิบัติหน้าที่อื่นที่เกี่ยวข้อง						
ผู้ช่วยช่างไฟฟ้า (ภ)	๑	ปฏิบัติงานทางวิศวกรรมโยธา ซึ่งมีลักษณะงานที่ปฏิบัติเกี่ยวกับการออกแบบและคำนวณด้านวิศวกรรมโยธา การค้นคว้า วิเคราะห์วิจัย ทดสอบ หาข้อมูลและสถิติ ต่าง ๆ เพื่อเป็นหลักเกณฑ์ประกอบการตรวจสอบวินิจฉัยงานวิศวกรรมโยธา การวางโครงการก่อสร้างในสาขาวิศวกรรมโยธา การให้คำปรึกษาแนะนำหรือตรวจสอบที่เกี่ยวกับงานในสาขาวิศวกรรมโยธา ซึ่งงานดังกล่าวข้างต้นนี้ต้องมีลักษณะ ขนาดหรืออยู่ในประเภทตามที่กำหนดไว้สำหรับผู้ประกอบวิชาชีพวิศวกรรมควบคุม ตามกฎหมายว่าด้วยวิชาชีพวิศวกรรม และปฏิบัติหน้าที่อื่นที่เกี่ยวข้อง	- สำรอง ศึกษา วางแผน วิเคราะห์ วิจัย ออกแบบ คำนวณ ประมาณราคา ควบคุมงานก่อสร้าง งานบำรุง งานบูรณะ ซ่อมแซม งานอำนวยความสะดวก งานผังเมืองหรืองานอื่นใดที่เกี่ยวข้องกับวิศวกรรมโยธาและโครงสร้างพื้นฐาน - สำรอง ออกแบบ เขียนแบบ และวางผังโครงการ และโครงสร้างทางวิศวกรรมโยธาต่างๆ - ศึกษา สำรอง จัดทำเอกสาร และสรุปรายงานต่างๆ ที่เกี่ยวข้องด้านวิศวกรรมโยธา	-	-	-	๑	
ส่วนราชการ/ ตำแหน่ง	อัตรา (เต็ม)	มาตรฐานปริมาณงาน ตำแหน่ง / ปี	ปริมาณงานจริงที่ต้องทำ / ตำแหน่ง	อัตรากำลังที่ต้องการเพิ่ม/ลด			รวม	หมายเหตุ
				๒๕๖๑	๒๕๖๒	๒๕๖๓		
กองช่าง ผู้ช่วยนายช่างโยธา (ภ)	๑	ปฏิบัติงานทางวิศวกรรมโยธา ซึ่งมีลักษณะงานที่ปฏิบัติเกี่ยวกับการออกแบบและคำนวณด้านวิศวกรรมโยธา การค้นคว้า วิเคราะห์วิจัย ทดสอบ หาข้อมูลและสถิติ ต่าง ๆ เพื่อเป็นหลักเกณฑ์ประกอบการตรวจสอบวินิจฉัยงานวิศวกรรมโยธา การวางโครงการก่อสร้างในสาขาวิศวกรรมโยธา การให้คำปรึกษาแนะนำหรือตรวจสอบที่เกี่ยวกับงานในสาขาวิศวกรรมโยธา ซึ่งงานดังกล่าวข้างต้นนี้ต้องมีลักษณะ ขนาดหรืออยู่ในประเภทตามที่กำหนดไว้สำหรับผู้ประกอบวิชาชีพวิศวกรรมควบคุม ตามกฎหมายว่าด้วยวิชาชีพวิศวกรรม และปฏิบัติหน้าที่อื่นที่เกี่ยวข้อง	- สำรอง ศึกษา วางแผน วิเคราะห์ วิจัย ออกแบบ คำนวณ ประมาณราคา ควบคุมงานก่อสร้าง งานบำรุง งานบูรณะ ซ่อมแซม งานอำนวยความสะดวก งานผังเมืองหรืองานอื่นใดที่เกี่ยวข้องกับวิศวกรรมโยธาและโครงสร้างพื้นฐาน - สำรอง ออกแบบ เขียนแบบ และวางผังโครงการ และโครงสร้างทางวิศวกรรมโยธาต่างๆ - ศึกษา สำรอง จัดทำเอกสาร และสรุปรายงานต่างๆ ที่เกี่ยวข้องด้านวิศวกรรมโยธา	-	-	-	๑	

พนักงานขับรถกระเช้าไฟฟ้า (ท)	๑	ขับเครื่องจักรกลขนาดเบา (รถกระเช้าไฟฟ้า) ตลอดจนบำรุงรักษาและแก้ไขข้อขัดข้องเล็ก ๆ น้อย ๆ ของรถกระเช้าไฟฟ้า และรายงานข้อขัดข้องเบื้องต้นเกี่ยวกับรถกระเช้าไฟฟ้า ที่จะทำให้เกิดความเสียหายต่อราชการ และใช้วัสดุอุปกรณ์เครื่องมือปฏิบัติงานเกี่ยวกับรถกระเช้าไฟฟ้าได้เป็นอย่างดี และรอบคอบปฏิบัติงานเต็มกำลังความสามารถ อุทิศเวลาให้เกิดประโยชน์ต่อราชการ และปฏิบัติงานอื่นที่เกี่ยวข้อง	<ul style="list-style-type: none"> - ขับรถกระเช้าไฟฟ้าและรถยนต์ - ดูแล บำรุงรักษา ทำความสะอาดรถกระเช้าไฟฟ้า - แก้ไขข้อขัดข้องเล็ก ๆ น้อย ๆ ในการใช้รถกระเช้าไฟฟ้า - งานอื่นที่เกี่ยวข้องหรือตามที่ได้รับมอบหมายจากผู้บังคับบัญชา 	-	-	-	๑	
ส่วนราชการ/ ตำแหน่ง	อัตรา (เต็ม)	มาตรฐานปริมาณงาน ตำแหน่ง / ปี	ปริมาณงานจริงที่ต้องทำ / ตำแหน่ง	อัตรากำลังที่ต้องการเพิ่ม/ลด			รวม	หมายเหตุ
				๒๕๖๑	๒๕๖๒	๒๕๖๓		
กองการศึกษา ฯ ผู้อำนวยการกองการศึกษาฯ (นักบริหารงานการศึกษาฯ ระดับต้น) ๕๐-๓-๐๘-๒๑๐๗-๐๐๑	๑	ปฏิบัติงานในฐานะหัวหน้าหน่วยงานระดับกองในองค์กรปกครองส่วนท้องถิ่น ขนาดเล็ก หรือในฐานะหัวหน้าฝ่ายที่มีลักษณะงานเกี่ยวกับการวางแผน บริหารจัดการจัดระบบงาน อำนวยการ สั่งราชการ มอบหมาย กำกับ แนะนำ ตรวจสอบ ประเมินผลงาน ตัดสินใจแก้ปัญหาในงานของหน่วยงานที่รับผิดชอบ ซึ่งมีลักษณะหน้าที่ความรับผิดชอบและคุณภาพของงานสูง และปฏิบัติงานอื่นตามที่ได้รับมอบหมาย	ปฏิบัติงานในฐานะหัวหน้าหน่วยงานระดับกองในองค์กรปกครองส่วนท้องถิ่น ขนาดเล็ก หรือในฐานะหัวหน้าฝ่ายที่มีลักษณะงานเกี่ยวกับการวางแผน บริหารจัดการจัดระบบงาน อำนวยการ สั่งราชการ มอบหมาย กำกับ แนะนำ ตรวจสอบ ประเมินผลงาน ตัดสินใจแก้ปัญหาในงานของหน่วยงานที่รับผิดชอบ ซึ่งมีลักษณะหน้าที่ความรับผิดชอบและคุณภาพของงานสูง และปฏิบัติงานอื่นตามที่ได้รับมอบหมาย	-	-	-	๑	

<p>นักวิชาการศึกษา (ปก./ชก.) ๕๐-๓-๐๘-๓๘๐๓-๐๐๑</p>	<p>๑</p>	<p>ปฏิบัติงานที่ยากมากเกี่ยวกับงานวิชาการศึกษา โดยปฏิบัติหน้าที่อย่างใดอย่างหนึ่ง หรือหลายอย่าง เช่น แนะแนวการศึกษาและอาชีพ สํารวจและรวบรวมข้อมูลให้คำปรึกษาและอบรมสัมมนาเกี่ยวกับการแนะแนวการศึกษาและอาชีพ ศึกษาวิเคราะห์ วิจัย พัฒนาหลักสูตรของวิชาการต่าง ๆ ในความรับผิดชอบของทางราชการ วิเคราะห์วิจัยพัฒนาหนังสือและแบบเรียน จัดทำมาตรฐานสถานศึกษา ตลอดจนการจัดบริการส่งเสริมการศึกษา โดยใช้เทคโนโลยีทางการศึกษา ศึกษา วิเคราะห์ วิจัย ให้ความเห็นสรุปรายงานและเสนอแนะเกี่ยวกับการศึกษาและส่งเสริมการวิจัยการศึกษา วางโครงการสํารวจเก็บรวบรวมข้อมูล วิเคราะห์ข้อมูลและสถิติทางการศึกษาเป็นต้น ฝึกอบรมและให้คำปรึกษาแนะนำในการปฏิบัติงานแก่เจ้าหน้าที่ระดับรองลงมา ตอบปัญหาและชี้แจงเรื่องต่าง ๆ เกี่ยวกับงานในหน้าที่ และปฏิบัติหน้าที่อื่นที่เกี่ยวข้อง</p>	<ul style="list-style-type: none"> - งานการศึกษาขั้นพื้นฐาน สนับสนุนส่งเสริมการศึกษา โดยการประสานงานโครงการอาหารกลางวัน/อาหารเสริม (นม) - งานแผนและวิชาการ จัดทำแผนพัฒนาการศึกษา - งานศึกษาปฐมวัย บริหารจัดการศูนย์พัฒนาเด็กเล็ก - งานการศึกษานอกระบบและส่งเสริมอาชีพ - งานกิจกรรมพัฒนาเด็กและเยาวชน - งานประเพณี ศาสนา ศิลปวัฒนธรรม จัดกิจกรรมในวันสำคัญต่าง ๆ - จัดทำประกาศระเบียบ คำสั่งเกี่ยวกับการดำเนินงานของกองการศึกษา ศาสนา และวัฒนธรรม 	<p>-</p>	<p>-</p>	<p>-</p>	<p>๑</p>	<p>ว่าง กสธ.</p>
ส่วนราชการ/ ตำแหน่ง	อัตรา (เดิม)	มาตรฐานปริมาณงาน ตำแหน่ง / ปี	ปริมาณงานจริงที่ต้องทำ / ตำแหน่ง	อัตรากำลังที่ต้องการเพิ่ม/ลด			รวม	หมายเหตุ
				๒๕๖๑	๒๕๖๒	๒๕๖๓		
<p>กองการศึกษา ฯ ครูผู้ดูแลเด็ก (ครู คศ.๑) ๕๐-๓-๐๘-๖๖๐๐-๐๙๓</p>	<p>๑</p>	<p>ปฏิบัติหน้าที่เกี่ยวกับการอบรมเลี้ยงดูเด็กก่อนวัย ประถมศึกษา ให้มีความรู้ ความคิด ความประพฤติ ความพร้อม และจัดแนวประสบการณ์ให้เด็กมีความพร้อมที่สอดคล้องกับพัฒนาการของเด็ก</p>	<ul style="list-style-type: none"> - ปฏิบัติหน้าที่เกี่ยวกับการอบรมเลี้ยงดูเด็กก่อนวัย ให้มีความรู้ ความคิด ความประพฤติ ความพร้อม และจัดแนวประสบการณ์ให้เด็กมีความพร้อมที่สอดคล้องกับพัฒนาการของเด็ก ณ ศพด.บ้านหนองคา - ปฏิบัติตามหน้าที่ที่ได้รับมอบหมาย 	<p>-</p>	<p>-</p>	<p>-</p>	<p>๑</p>	

ครูผู้ดูแลเด็ก ๕๐-๓-๐๘-๖๖๐๐-๐๙๔	๑	ปฏิบัติหน้าที่เกี่ยวกับการอบรมเลี้ยงดูเด็กก่อนวัย ประถมศึกษา ให้มีความรู้ ความคิด ความประพฤติ ความ พร้อม และจัดแนวประสบการณ์ให้เด็กมีความพร้อมที่ สอดคล้องกับพัฒนาการของเด็ก	- ปฏิบัติหน้าที่เกี่ยวกับการอบรมเลี้ยงดูเด็กก่อนวัย ให้มีความรู้ ความคิด ความประพฤติ ความพร้อม และจัดแนว ประสบการณ์ให้เด็กมีความพร้อมที่สอดคล้องกับพัฒนาการ ของเด็ก ณ ศพด.วัดม่วง - ปฏิบัติตามหน้าที่ที่ได้รับมอบหมาย	-	-	-	๑	ว่าง กสธ.
ผู้ช่วยครูผู้ดูแลเด็ก (ผู้มีคุณวุฒิ) (ภ)	-	ปฏิบัติหน้าที่เกี่ยวกับการจัดประสบการณ์เรียนรู้ การส่งเสริม การเรียนรู้ พัฒนาผู้เรียน ปฏิบัติงานทางวิชาการของศูนย์ พัฒนาเด็กเล็ก และปฏิบัติหน้าที่อื่นตามที่ได้รับมอบหมาย	- ปฏิบัติงานเกี่ยวกับการจัดประสบการณ์เรียนรู้ การส่งเสริม การเรียนรู้ พัฒนาผู้เรียน ด้วยวิธีการที่หลากหลาย โดยเน้น ผู้เรียนเป็นสำคัญ - จัดอบรมสั่งสอนและจัดกิจกรรมเพื่อพัฒนาผู้เรียน คุณลักษณะตามวัย - ปฏิบัติงานวิชาการของศูนย์พัฒนาเด็กเล็ก - ปฏิบัติงานเกี่ยวกับการจัดระบบการดูแลช่วยเหลือผู้เรียน - ปฏิบัติงานอื่นตามที่ได้รับมอบหมาย	-	-	-	๑	ว่าง
ส่วนราชการ/ ตำแหน่ง	อัตรา (เดิม)	มาตรฐานปริมาณงาน ตำแหน่ง / ปี	ปริมาณงานจริงที่ต้องทำ / ตำแหน่ง	อัตรากำลังที่ต้องการเพิ่ม/ลด			รวม	หมายเหตุ
				๒๕๖๑	๒๕๖๒	๒๕๖๓		
กองการศึกษา ฯ ผู้ช่วยพนักงานธุรการ (ภ)	-	เป็นผู้ช่วยเจ้าพนักงานธุรการ ปฏิบัติงานขั้นต้นเกี่ยวกับงาน ธุรการ และงานสารบรรณธรรมดาที่ไม่ยากภายใต้การกำกับ ตรวจสอบโดยใกล้ชิด หรือตามคำสั่งหรือแบบหรือแนวทาง ปฏิบัติที่มีอยู่อย่างแน่ชัดหรือละเอียดถี่ถ้วนและปฏิบัติหน้าที่ อื่นตามที่ได้รับมอบหมาย งานสารบรรณ งานดูแล รักษา จัดเตรียม ประสานงาน และให้บริการเรื่องสถานที่ วัสดุ	- ปฏิบัติงานธุรการ งานสารบรรณ งานบริหารทั่วไปกอง การศึกษา ได้แก่ การรับ- ส่งหนังสือ การลงทะเบียนรับ หนังสือ การร่างโต้ตอบหนังสือราชการ การบันทึกข้อมูล - การจัดทำฎีกาเบิกจ่ายเงินกองการศึกษาฯ และการพิมพ์ เอกสาร จดหมาย และหนังสือราชการต่าง ๆ - จัดทำเอกสารจัดซื้อจัดจ้าง	-	-	-	๑	ว่าง

		อุปกรณ์ ติดต่อ อำนวยความสะดวกในด้านต่างๆ และปฏิบัติงานอื่นตามที่ได้รับมอบหมาย	<ul style="list-style-type: none"> - การเตรียมการประชุมเพื่อสนับสนุนงานต่างๆ ประสานงาน - ปฏิบัติตามหน้าที่ที่ได้รับมอบหมาย 					
ผู้ดูแลเด็ก (ท)	๑	ปฏิบัติหน้าที่เกี่ยวกับการอบรมเลี้ยงดูเด็กก่อนวัยประถมศึกษา ให้มีความรู้ ความคิด ความประพฤติ ความพร้อม และจัดแนวประสบการณ์ให้เด็กมีความพร้อมที่สอดคล้องกับพัฒนาการของเด็ก เป็นผู้ช่วยเจ้าหน้าที่ธุรการ ปฏิบัติงานขั้นต้นเกี่ยวกับ	<ul style="list-style-type: none"> - ปฏิบัติหน้าที่เกี่ยวกับการอบรมเลี้ยงดูเด็กก่อนวัยประถมศึกษา ให้มีความรู้ ความคิด ความประพฤติ ความพร้อม และจัดแนวประสบการณ์ให้เด็กมีความพร้อมที่สอดคล้องกับพัฒนาการของเด็ก ณ ศพด.วัดม่วง - ปฏิบัติตามหน้าที่ที่ได้รับมอบหมาย 	-	-	-	๑	
คนงานทั่วไป (ท)	๑	ปฏิบัติงานขั้นต้นเกี่ยวกับงานธุรการ และงานสารบรรณธรรมดาที่ไม่ยากภายใต้การกำกับตรวจสอบโดยใกล้ชิด หรือตามคำสั่งหรือแบบหรือแนวทางปฏิบัติที่มีอยู่อย่างแน่ชัดหรือละเอียดถี่ถ้วนและปฏิบัติหน้าที่อื่นตามที่ได้รับมอบหมาย ลักษณะงานที่ปฏิบัติรับ-ส่ง ลงทะเบียน แยกประเภทและจัดส่งหนังสือ เอกสารให้หน่วยงานที่เกี่ยวข้อง เก็บและคั่นหนังสือ กรอบแบบฟอร์มและร่างหนังสือโต้ตอบง่าย ๆ	<ul style="list-style-type: none"> - รับ-ส่งหนังสือที่เกี่ยวข้องกันกองการศึกษา ฯ - พิมพ์เอกสารจัดซื้อจัดจ้าง - จัดทำฎีกาในส่วนของกองการศึกษาฯ - ติดต่อประสานงานกับหน่วยงานที่เกี่ยวข้อง - ปฏิบัติงานอื่นที่ได้รับมอบหมาย 	-	-	-	๑	

การเปรียบเทียบอัตรากำล้าง ที่อยู่ในกลุ่มขนาดเดียวกัน

ตามมติที่ประชุม ก.อบต.จังหวัดราชบุรี ครั้งที่ ๓/๒๕๕๕ วันที่ ๒๐ มีนาคม ๒๕๕๕ ได้กำหนด

โครงสร้างส่วนราชการภายในองค์การบริหารส่วนตำบล โดยแยกเป็น ๖ กลุ่ม คือ

กลุ่มที่ ๑ ขนาดใหญ่ รายได้ ๒๗ ล้านบาทขึ้นไป

กลุ่มที่ ๒ ขนาดใหญ่ รายได้ ๒๐ - ๒๗ ล้านบาท

กลุ่มที่ ๓ ขนาดกลาง รายได้ ๑๕ - ๒๐ ล้านบาทขึ้นไป

กลุ่มที่ ๔ ขนาดกลาง รายได้ ๑๐ - ๑๕ ล้านบาท

กลุ่มที่ ๕ ขนาดเล็ก รายได้ ๖ - ๑๐ ล้านบาท

กลุ่มที่ ๖ ขนาดเล็ก (ปัจจุบันเขตราชบุรี ไม่มีแล้ว)

องค์การบริหารส่วนตำบลบ้านม่วง อยู่ในกลุ่ม องค์การบริหารส่วนตำบลขนาดกลาง ที่มีรายได้ระหว่าง ๑๕ - ๒๐ ล้านบาทขึ้นไป

ตามมติที่ประชุม ก.อบต.จังหวัดราชบุรี ครั้งที่ ๕/๒๕๖๓ เมื่อวันอังคารที่ ๒๖ พฤษภาคม ๒๕๖๓ กำหนดให้องค์การบริหารส่วนตำบลบ้านม่วง (ขนาดกลาง) เป็นองค์การบริหารส่วนตำบลประเภทสามัญ

การเปรียบเทียบอัตรากำล้างของ อบท.ที่อยู่ในกลุ่ม/ขนาดเดียวกัน

ประจำปีงบประมาณ ๒๕๖๒

อำเภอบ้านโป่ง จังหวัดราชบุรี

รายละเอียด	อบต.บ้านม่วง	อบต.ดอนกระเบื้อง
ที่ตั้ง	ห่างจากอำเภอบ้านโป่ง ๑๓ กิโลเมตร	ห่างจากอำเภอบ้านโป่ง ๑๐ กิโลเมตร
เนื้อที่	๑๒.๖๗ ตารางกิโลเมตร หรือ ๗,๙๑๘.๗๕ ไร่	๑๑.๕ ตารางกิโลเมตร หรือ ๗,๑๘๗ ไร่
รายได้ ปี ๒๕๖๒	๒๖,๖๖๔,๓๖๘.๑๐	๒๗,๒๕๒,๑๕๕.๙๖
รายจ่ายประจำปีงบประมาณ ๒๕๖๒	๒๗,๓๐๐,๐๐๐	๓๐,๔๕๐,๐๐๐
จำนวนหมู่บ้าน	๘ หมู่บ้าน	๘ หมู่บ้าน
จำนวนประชากร	๓,๖๗๕ คน	๔,๓๔๗ คน
ส่วนราชการ	๑ สำนัก /๓ กอง	๑ สำนัก /๓ กอง
อัตรากำล้าง		
- พนักงานส่วนตำบล	๑๖ คน	๑๔ คน
- ลูกจ้างประจำ	๑ คน	๑ คน
- พนักงานจ้างตามภารกิจ	๙ คน	๑๔ คน
- พนักงานจ้างทั่วไป	๕ คน	๗ คน

ข้อมูลการเปรียบเทียบอัตรากำลังกับองค์กรปกครองส่วนท้องถิ่นในกลุ่ม/ขนาดเดียวกัน
ขององค์การบริหารส่วนตำบลบ้านม่วง อำเภอบ้านโป่ง จังหวัดราชบุรี

ลำดับ	ประเด็นเปรียบเทียบ	องค์การบริหารส่วนตำบลบ้านม่วง			องค์การบริหารส่วนตำบลดอนกระเบื้อง			หมายเหตุ
๑	ขนาด อบต.	ประเภทสามัญ			ประเภทสามัญ			
๒	งบประมาณรายจ่าย ปี ๒๕๖๑ - ๒๕๖๓	๒๕๖๑	๒๕๖๒	๒๕๖๓	๒๕๖๑	๒๕๖๒	๒๕๖๓	
		๒๖,๐๐๐,๐๐๐	๒๗,๓๐๐,๐๐๐	๒๘,๖๖๕,๐๐๐	๒๙,๐๐๐,๐๐๐	๓๐,๔๕๐,๐๐๐	๓๑,๙๗๒,๕๐๐	
๓	ภาระค่าใช้จ่าย (ร้อยละ)	๒๕๖๑	๒๕๖๒	๒๕๖๓	๒๕๖๑	๒๕๖๒	๒๕๖๓	
		๓๕.๖๕	๓๔.๙๘	๓๔.๓๖	๓๔.๔๕	๓๔.๑๑	๓๓.๗๕	
๔	จำนวนประชากร	๓,๖๗๕ คน			๔,๓๖๗ คน			
๕	พื้นที่ (ตร.ก.ม.)	๑๒.๖๗ ตารางกิโลเมตร หรือ ๗,๙๑๘.๗๕ ไร่			๑๑.๕ ตารางกิโลเมตร หรือ ๗,๑๘๗ ไร่			
๖	จำนวนส่วนราชการ	๑ สำนัก / ๓ กอง			๑ สำนัก / ๓ กอง			
๗	จำนวนอัตรากำลัง	ทั้งหมด	ที่มี	ที่ว่าง	ทั้งหมด	ที่มี	ที่ว่าง	
	๗.๑ บริหาร	๒	๑	๑	๒	๒	-	
	๗.๒ อำนวยการ	๔	๔	-	๔	๓	๑	
	๗.๓ วิชาการ	๕	๔	๑	๔	๓	๑	
	๗.๔ ทั่วไป	๓	๑	๒	๕	๔	๑	
	๗.๕ ครูผู้ดูแลเด็ก	๒	๑	๑	๑	๑	-	
	๗.๖ ลูกจ้างประจำ	๑	๑	-	๑	๑	-	
	๗.๗ พนักงานจ้าง ตามภารกิจ	๙	๙	๒	๑๗	๑๕	๒	
	๗.๘ พนักงานจ้าง ทั่วไป	๕	๕	-	๗	๗	-	

สรุปกรอบอัตรากำลัง ๓ ปี และแผนอัตรากำลังพนักงานจ้าง ประจำปีงบประมาณ พ.ศ. ๒๕๖๑-๒๕๖๓
ขององค์การบริหารส่วนตำบลบ้านม่วง อำเภอบ้านโป่ง จังหวัดราชบุรี

ส่วนราชการ	กรอบอัตรากำลังเดิม	กรอบอัตรากำลังใหม่			เพิ่ม/ลด			หมายเหตุ
		๒๕๖๑	๒๕๖๒	๒๕๖๓	๒๕๖๑	๒๕๖๒	๒๕๖๓	
๑. สำนักปลัด	๑๑	๑๑	๑๑	๑๑	-	-	-	
๒. กองคลัง	๘	๘	๘	๘	-	-	-	
๓. กองช่าง	๖	๖	๖	๖	-	-	-	
๔. กองการศึกษา ศาสนาและวัฒนธรรม	๖	๖	๖	๘	-	-	+๒	
รวม	๓๑	๓๑	๓๑	๓๓				

ตารางเปรียบเทียบกรอบอัตรากำลัง ๓ ปี พ.ศ. ๒๕๖๑ - ๒๕๖๓ ระหว่างองค์การบริหารส่วนตำบลบ้านม่วง อำเภอบ้านโป่ง จังหวัดราชบุรี กับองค์การบริหารส่วนตำบลดอนกระเบื้อง อำเภอบ้านโป่ง จังหวัดราชบุรี (ซึ่งเป็นองค์กรปกครองส่วนท้องถิ่นขนาดเดียวกัน (อบต.ขนาดกลาง) ประเภทสามัญ)

องค์การบริหารส่วนตำบลบ้านม่วง		องค์การบริหารส่วนตำบลดอนกระเบื้อง	
ส่วนราชการ/ตำแหน่ง/ระดับ	จำนวน (อัตรา)	ส่วนราชการ/ตำแหน่ง/ระดับ	จำนวน (อัตรา)
๑. ปลัดองค์การบริหารส่วนตำบล (นักบริหารงานท้องถิ่น ระดับกลาง)	๑	๑. ปลัดองค์การบริหารส่วนตำบล (นักบริหารงานท้องถิ่น ระดับกลาง)	๑
๒. รองปลัดองค์การบริหารส่วนตำบล (นักบริหารงานท้องถิ่น ระดับต้น)	๑	๒. รองปลัดองค์การบริหารส่วนตำบล (นักบริหารงานท้องถิ่น ระดับต้น)	๑
สำนักปลัด		สำนักปลัด	
พนักงานส่วนตำบล		พนักงานส่วนตำบล	
๑. หัวหน้าสำนักปลัด (นักบริหารงานทั่วไป ระดับต้น)	๑	๑. หัวหน้าสำนักปลัด (นักบริหารงานทั่วไป ระดับต้น)	๑
๒. นักทรัพยากรบุคคล (ปก.)	๑	๒. นักทรัพยากรบุคคล (ชก.)	๑
๓. นักวิเคราะห์นโยบายและแผน (ชก.)	๑	๓. นักวิเคราะห์นโยบายและแผน (ชก.)	๑
๔. นักพัฒนาชุมชน (ปก.)	๑	๔. นักพัฒนาชุมชน (ปก.)	๑
๕. เจ้าพนักงานธุรการ (ชง.)	๑	๕. เจ้าพนักงานป้องกันและบรรเทาสาธารณภัย (ชง.)	๑
		๖. เจ้าพนักงานธุรการ (ชง.)	๑
พนักงานจ้างตามภารกิจ		พนักงานจ้างตามภารกิจ	
๑. ผู้ช่วยนักทรัพยากรบุคคล	๑	๑. ผู้ช่วยนักทรัพยากรบุคคล	๑
๒. ผู้ช่วยนักพัฒนาชุมชน	๑	๒. ผู้ช่วยนักวิเคราะห์นโยบายและแผน	๑
		๓. ผู้ช่วยเจ้าพนักงานพัฒนาชุมชน	๑
		๔. ผู้ช่วยเจ้าพนักงานธุรการ	๒
		๕. ผู้ช่วยเจ้าพนักงานป้องกันและบรรเทา สาธารณภัย	๑
พนักงานจ้างทั่วไป		๖. พนักงานขับรถยนต์	๑
๑. นักการภารโรง	๑		
๒. พนักงานขับรถยนต์	๑	พนักงานจ้างทั่วไป	
		๑. นักการภารโรง	๑
		๒. คนงานทั่วไป	๑
		๓. คนงานประจำรถขยะ	๔
รวม	๑๑		๒๑

องค์การบริหารส่วนตำบลบ้านม่วง		องค์การบริหารส่วนตำบลดอนกระเบื้อง	
ส่วนราชการ/ตำแหน่ง/ระดับ	จำนวน (อัตรา)	ส่วนราชการ/ตำแหน่ง/ระดับ	จำนวน (อัตรา)
<p style="text-align: center;">กองคลัง</p> <p>พนักงานส่วนตำบล</p> <p>๑. ผู้อำนวยการกองคลัง (นักบริหารงานการคลัง ระดับต้น)</p> <p>๒. นักวิชาการจัดเก็บรายได้ (ชก.)</p> <p>๓. เจ้าพนักงานพัสดุ (ปง./ชง.)</p> <p>ลูกจ้างประจำ</p> <p>๑. นักวิชาการเงินและบัญชี</p> <p>พนักงานจ้างตามภารกิจ</p> <p>๑. ผู้ช่วยเจ้าพนักงานพัสดุ</p> <p>๒. ผู้ช่วยเจ้าพนักงานการเงินและบัญชี</p> <p>๓. ผู้ช่วยเจ้าพนักงานจัดเก็บรายได้</p> <p>๔. ผู้ช่วยเจ้าพนักงานธุรการ</p>	<p>๑</p> <p>๑</p> <p>๑</p> <p>๑</p> <p>๑</p> <p>๑</p> <p>๑</p> <p>๑</p> <p>๑</p> <p>๑</p>	<p style="text-align: center;">กองคลัง</p> <p>พนักงานส่วนตำบล</p> <p>๑. ผู้อำนวยการกองคลัง (นักบริหารงานการคลัง ระดับต้น)</p> <p>๒. เจ้าพนักงานการเงินและบัญชี (ปง.)</p> <p>๓. เจ้าพนักงานพัสดุ (ปง./ชง.)</p> <p>ลูกจ้างประจำ</p> <p>๑. เจ้าพนักงานการเงินและบัญชี</p> <p>พนักงานจ้างตามภารกิจ</p> <p>๑. ผู้ช่วยเจ้าพนักงานพัสดุ</p> <p>๒. ผู้ช่วยเจ้าหน้าที่การเงินและบัญชี</p> <p>๓. ผู้ช่วยเจ้าพนักงานธุรการ</p> <p>พนักงานจ้างทั่วไป</p> <p>๑. คนงานทั่วไป</p>	<p>๑</p> <p>๑</p> <p>๑</p> <p>๑</p> <p>๑</p> <p>๑</p> <p>๑</p> <p>๑</p> <p>๑</p> <p>๑</p>
รวม	๘		๘

องค์การบริหารส่วนตำบลบ้านม่วง		องค์การบริหารส่วนตำบลดอนกระเบื้อง	
ส่วนราชการ/ตำแหน่ง/ระดับ	จำนวน (อัตรา)	ส่วนราชการ/ตำแหน่ง/ระดับ	จำนวน (อัตรา)
<p style="text-align: center;">กองช่าง</p> <p>พนักงานส่วนตำบล</p> <p>๑. ผู้อำนวยการกองช่าง (นักบริหารงานช่าง ระดับต้น)</p> <p>๒. นายช่างโยธา (ปง./ชง.)</p> <p>พนักงานจ้างตามภารกิจ</p> <p>๑. ผู้ช่วยเจ้าพนักงานธุรการ</p> <p>๒. ผู้ช่วยช่างไฟฟ้า</p> <p>๓. ผู้ช่วยนายโยธา</p> <p>พนักงานจ้างทั่วไป</p> <p>๑. พนักงานขับรถกระเช้าไฟฟ้า</p>	<p>๑</p> <p>๑</p> <p>๑</p> <p>๑</p> <p>๑</p> <p>๑</p> <p>๑</p>	<p style="text-align: center;">กองช่าง</p> <p>พนักงานส่วนตำบล</p> <p>๑. ผู้อำนวยการกองช่าง (นักบริหารงานช่าง ระดับต้น)</p> <p>๒. นายช่างโยธา (ชง.)</p> <p>พนักงานจ้างตามภารกิจ</p> <p>๑. ผู้ช่วยเจ้าพนักงานธุรการ</p>	<p>๑</p> <p>๑</p> <p>๑</p>
รวม	๖		๓

องค์การบริหารส่วนตำบลบ้านม่วง		องค์การบริหารส่วนตำบลดอนกระเบื้อง	
ส่วนราชการ/ตำแหน่ง/ระดับ	จำนวน (อัตรา)	ส่วนราชการ/ตำแหน่ง/ระดับ	จำนวน (อัตรา)
<p>กองการศึกษา ศาสนาและวัฒนธรรม</p> <p>พนักงานส่วนตำบล</p> <p>๑. ผู้อำนวยการกองการศึกษา ศาสนาและวัฒนธรรม (นักบริหารงานการศึกษา ระดับต้น)</p> <p>๒. นักวิชาการศึกษา (ปก./ชก.)</p> <p>๓. ครูผู้ดูแลเด็ก</p> <p>๔. ครูผู้ดูแลเด็ก (ครู คศ.๑)</p> <p>พนักงานจ้างตามภารกิจ</p> <p>๑. ผู้ช่วยครูผู้ดูแลเด็ก (ผู้มีคุณสมบัติ)</p> <p>๒. ผู้ช่วยพนักงานธุรการ</p> <p>พนักงานจ้างทั่วไป</p> <p>๑. ผู้ดูแลเด็ก</p> <p>๒. คนงานทั่วไป</p>	<p>๑</p> <p>๑</p> <p>๑</p> <p>๑</p> <p>๑</p> <p>๑</p> <p>๑</p> <p>๑</p>	<p>กองการศึกษา ศาสนาและวัฒนธรรม</p> <p>พนักงานส่วนตำบล</p> <p>๑. ผู้อำนวยการกองการศึกษา ศาสนาและวัฒนธรรม (นักบริหารงานการศึกษา ระดับต้น)</p> <p>๒. นักวิชาการศึกษา (ชก.)</p> <p>๓. ครูผู้ดูแลเด็ก (ครูผู้ช่วย)</p> <p>พนักงานจ้างตามภารกิจ</p> <p>๑. ผู้ช่วยครูผู้ดูแลเด็ก</p> <p>๒. ผู้ช่วยเจ้าพนักงานธุรการ</p>	<p>๑</p> <p>๑</p> <p>๑</p> <p>๒</p> <p>๒</p>
รวม	๘	รวม	๗

สรุปการเปรียบเทียบกรอบอัตรากำลัง ๓ ปี พ.ศ. ๒๕๖๑ - ๒๕๖๓
ระหว่างองค์การบริหารส่วนตำบลบ้านม่วง อำเภอบ้านโป่ง จังหวัดราชบุรี
กับองค์การบริหารส่วนตำบลดอนกระเบื้อง อำเภอบ้านโป่ง จังหวัดราชบุรี
(ซึ่งเป็นองค์กรปกครองส่วนท้องถิ่นขนาดเดียวกัน (อบต.ขนาดกลาง)ประเภทสามัญ)

องค์การบริหารส่วนตำบลบ้านม่วง		องค์การบริหารส่วนตำบลดอนกระเบื้อง	
ส่วนราชการ	จำนวน (อัตรา)	ส่วนราชการ	จำนวน (อัตรา)
๑. สำนักปลัด	๑๑	๑. สำนักปลัด	๒๑
๒. กองคลัง	๘	๒. กองคลัง	๘
๓. กองช่าง	๖	๓. กองช่าง	๓
๔. กองการศึกษา ศาสนาและวัฒนธรรม	๘	๔. กองการศึกษา ศาสนาและวัฒนธรรม	๗
รวม	๓๓	รวม	๓๙

๙. ภาระค่าใช้จ่ายเกี่ยวกับเงินเดือนและประโยชน์ตอบแทนอื่น							
ที่	ตำแหน่ง	จำนวน (คน)	เงินเดือน คนละ	รวม	ขั้นที่เพิ่มในแต่ละปี		
					๒๕๖๑	๒๕๖๒	๒๕๖๓
๑	ปลัด อบท. (นักบริหารงานท้องถิ่น)	๑	๕๐,๖๗๐	๖๐๘,๐๔๐	๑๙,๖๘๐	๑๙,๕๖๐	๒๐,๔๐๐
๒	รองปลัด อบท. (นักบริหารงานท้องถิ่น)	๑	๓๓,๔๙๕	๔๐๑,๙๔๐	๑๕,๐๖๐	๑๕,๐๖๐	๑๕,๐๖๐
๑) สำนักปลัด องค์การบริหารส่วนตำบลบ้านม่วง มีอัตรากำลังปัจจุบัน ๑๑ ตำแหน่ง ๑๑ อัตรา ดังนี้							
ที่	ตำแหน่ง	จำนวน (คน)	เงินเดือน คนละ	รวม	ขั้นที่เพิ่มในแต่ละปี		
					๒๕๖๑	๒๕๖๒	๒๕๖๓
๓	หัวหน้าสำนักปลัด (นักบริหารงานทั่วไป)	๑	๒๙,๑๑๐	๓๔๙,๓๒๐	๑๒,๒๔๐	๑๒,๙๖๐	๑๓,๓๒๐
๔	นักวิเคราะห์นโยบายและแผนชำนาญการ	๑	๒๔,๙๗๐	๒๙๙,๖๔๐	๑๑,๑๖๐	๑๑,๒๘๐	๑๒,๐๐๐
๕	นักทรัพยากรบุคคลปฏิบัติการ	๑	๑๖,๙๔๐	๒๐๓,๒๘๐	๙,๓๖๐	๙,๑๒๐	๗,๕๖๐
๖	นักพัฒนาชุมชนปฏิบัติการ	๑	๒๖,๐๘๐	๓๑๒,๙๖๐	๙,๓๖๐	๙,๖๐๐	๑๐,๐๘๐
๗	เจ้าพนักงานธุรการชำนาญงาน	๑	๒๑,๑๙๐	๒๕๔,๒๘๐	๙,๒๔๐	๙,๗๒๐	๑๐,๒๐๐
พนักงานจ้างตามภารกิจ							
๘	ผู้ช่วยนักทรัพยากรบุคคล	๑	๑๖,๓๘๐	๑๙๖,๕๖๐	๗,๒๐๐	๗,๕๖๐	๗,๙๒๐
๙	ผู้ช่วยนักพัฒนาชุมชน	๑	๑๘,๐๗๐	๒๑๖,๘๔๐	๘,๐๔๐	๘,๒๘๐	๘,๗๖๐
พนักงานจ้างทั่วไป							
๑๐	นักการภารโรง	๑	๙,๐๐๐	๑๐๘,๐๐๐	๐	๐	๐
๑๑	พนักงานขับรถยนต์	๑	๙,๐๐๐	๑๐๘,๐๐๐	๐	๐	๐
๒) กองคลัง องค์การบริหารส่วนตำบลบ้านม่วง มีอัตรากำลังปัจจุบัน ๘ ตำแหน่ง ๗ อัตรา ดังนี้							
ที่	ตำแหน่ง	จำนวน (คน)	เงินเดือน คนละ	รวม	ขั้นที่เพิ่มในแต่ละปี		
					๒๕๖๑	๒๕๖๒	๒๕๖๓
๑๒	ผู้อำนวยการกองคลัง (นักบริหารงานคลัง)	๑	๓๖,๓๑๐	๔๓๕,๗๒๐	๑๓,๓๒๐	๑๓,๓๒๐	๑๓,๒๐๐
๑๓	นักวิชาการจัดเก็บรายได้ชำนาญการ	๑	๓๐,๒๒๐	๓๖๒,๖๔๐	๑๓,๓๒๐	๑๓,๐๘๐	๑๓,๔๔๐
๑๔	เจ้าพนักงานพัสดุปฏิบัติงาน/ชำนาญงาน	-	๒๔,๘๒๕	๒๙๗,๙๐๐	๙,๗๒๐	๙,๗๒๐	๙,๗๒๐
ลูกจ้างประจำ							
๑๕	นักวิชาการเงินและบัญชี	๑	๒๐,๖๘๐	๒๔๘,๑๖๐	๗,๔๔๐	๗,๖๘๐	๙,๘๔๐
พนักงานจ้างตามภารกิจ							
๑๖	ผู้ช่วยเจ้าพนักงานพัสดุ	๑	๑๕,๓๒๐	๑๘๓,๘๔๐	๖,๗๒๐	๗,๐๘๐	๗,๔๔๐
๑๗	ผู้ช่วยเจ้าพนักงานการเงินและบัญชี	๑	๑๑,๒๒๐	๑๓๔,๖๔๐	๕,๒๘๐	๕,๕๒๐	๕,๔๐๐
๑๘	ผู้ช่วยเจ้าพนักงานจัดเก็บรายได้	๑	๑๑,๙๘๐	๑๔๓,๗๖๐	๕,๔๐๐	๕,๕๒๐	๕,๗๖๐
๑๙	ผู้ช่วยเจ้าพนักงานธุรการ	๑	๑๐,๒๒๐	๑๒๒,๖๔๐	๔,๕๖๐	๔,๘๐๐	๔,๙๒๐

๓) กองช่าง องค์การบริหารส่วนตำบลบ้านม่วง มีอัตรากำลังปัจจุบัน ๖ ตำแหน่ง ๖ อัตรา ดังนี้						
ตำแหน่ง	จำนวน (คน)	เงินเดือน คนละ	รวม	ขั้นที่เพิ่มในแต่ละปี		
				๒๕๖๑	๒๕๖๒	๒๕๖๓
ผู้อำนวยการกองช่าง (นักบริหารงานช่าง)	๑	๓๑,๓๔๐	๓๗๖,๐๘๐	๑๓,๔๔๐	๑๓,๓๒๐	๑๓,๓๒๐
นายช่างโยธา(ปง./ชง.)	-	๒๔,๘๒๕	๒๙๗,๙๐๐	๙,๗๒๐	๙,๗๒๐	๙,๗๒๐
พนักงานจ้างตามภารกิจ						
ผู้ช่วยเจ้าพนักงานธุรการ	๑	๑๐,๖๙๐	๑๒๘,๒๘๐	๔,๘๐๐	๔,๙๒๐	๕,๑๖๐
ผู้ช่วยช่างโยธา	๑	๑๑,๑๗๐	๑๓๔,๐๔๐	๔,๙๒๐	๕,๑๖๐	๕,๔๐๐
ผู้ช่วยนายช่างไฟฟ้า	๑	๑๑,๒๓๐	๑๓๔,๗๖๐	๕,๒๘๐	๕,๕๒๐	๕,๔๐๐
พนักงานจ้างทั่วไป						
พนักงานขับรถกระเช้าไฟฟ้า	๑	๙,๐๐๐	๑๐๘,๐๐๐	๐	๐	๐
๔) กองการศึกษา ศาสนาและวัฒนธรรม องค์การบริหารส่วนตำบลบ้านม่วง มีอัตรากำลังปัจจุบัน ๘ ตำแหน่ง ๔ อัตรา ดังนี้						
ตำแหน่ง	จำนวน (คน)	เงินเดือน คนละ	รวม	ขั้นที่เพิ่มในแต่ละปี		
				๒๕๖๑	๒๕๖๒	๒๕๖๓
ผู้อำนวยการกองการศึกษา (นักบริหารงานการศึกษา)	๑	๓๑,๓๔๐	๓๗๖,๐๘๐	๑๓,๔๔๐	๑๓,๓๒๐	๑๓,๓๒๐
นักวิชาการศึกษาปฏิบัติการ/ชำนาญการ	-	๒๙,๖๑๐	๓๕๕,๓๒๐	๑๒,๐๐๐	๑๒,๐๐๐	๑๒,๐๐๐
ครูผู้ดูแลเด็ก(ครู คศ.๑)	๑	๑๗,๙๓๐	๒๑๕,๑๖๐	๙,๒๔๐	๖,๙๖๐	๙,๙๖๐
ครูผู้ดูแลเด็ก	-	๒๔,๖๘๐	๒๙๖,๑๖๐	๑๐,๑๔๐	๑๐,๑๔๐	๑๐,๑๔๐
พนักงานจ้างตามภารกิจ						
ผู้ช่วยครูผู้ดูแลเด็ก (ผู้มีคุณวุฒิ)	-	๑๕,๐๐๐	๑๘๐,๐๐๐	-	-	๗,๒๐๐
ผู้ช่วยพนักงานธุรการ	-	๙,๔๐๐	๑๑๒,๘๐๐	-	-	๔,๕๖๐
พนักงานจ้างทั่วไป						
ผู้ดูแลเด็ก	๑	๙,๐๐๐	๑๐๘,๐๐๐	๐	๐	๐
คนงานทั่วไป	๑	๙,๐๐๐	๑๐๘,๐๐๐	๐	๐	๐
ตั้งงบประมาณรายจ่ายประจำปี ดังนี้						
ปี ๒๕๖๑		ปี ๒๕๖๒		ปี ๒๕๖๓		
๒๖,๐๐๐,๐๐๐		๒๖,๐๐๐,๐๐๐		๒๖,๐๐๐,๐๐๐		

๙. ภาวะค่าใช้จ่ายเกี่ยวกับเงินเดือนและประโยชน์ตอบแทนอื่น

การวิเคราะห์การกำหนดอัตราค่าจ้างเพิ่มของพนักงานส่วนตำบล

ที่	ชื่อสายงาน	ประเภท	จำนวนทั้งหมด	จำนวนที่มีอยู่ปัจจุบัน		อัตราตำแหน่งที่คาดว่าจะต้อง			อัตรากำลังคน			ภาวะค่าใช้จ่าย			ค่าใช้จ่ายรวม (๓)			หมายเหตุ
				จำนวน (คน)	เงินเดือน (๑)	ใช้ในช่วงระยะเวลา ๓ ปี			เพิ่ม/ลด			ที่เพิ่มขึ้น (๒)			๒๕๖๑	๒๕๖๒	๒๕๖๓	
						๒๕๖๑	๒๕๖๒	๒๕๖๓	๒๕๖๑	๒๕๖๒	๒๕๖๓	๒๕๖๑	๒๕๖๒	๒๕๖๓				
๑	ปลัด อบต.(นักบริหารงานท้องถิ่น)	บพ.กลาง	๑	๑	๗๗๖,๐๔๐	๑	๑	๑	-	-	-	๑๙,๖๘๐	๑๙,๕๖๐	๒๐,๔๐๐	๗๙๕,๗๒๐	๘๑๕,๒๘๐	๘๓๕,๖๘๐	ว่าง/กสภ.
๒	รองปลัด อบต.(นักบริหารงานท้องถิ่น)	บพ.ต้น	๑	-	๔๔๓,๙๔๐	๑	๑	๑	-	-	-	๑๕,๐๖๐	๑๕,๐๖๐	๑๕,๐๖๐	๔๕๙,๐๐๐	๔๗๔,๐๖๐	๔๘๙,๑๒๐	
	สำนักปลัดอบต.																	
๓	หัวหน้าสำนักปลัด อบต. (นักบริหารงานทั่วไป)	อก.ต้น	๑	๑	๓๙๑,๓๒๐	๑	๑	๑	-	-	-	๑๒,๒๔๐	๑๒,๙๖๐	๑๓,๓๒๐	๔๐๓,๕๖๐	๔๑๖,๕๒๐	๔๒๙,๘๔๐	
๔	นักวิเคราะห์นโยบายและแผน	ชก.	๑	๑	๒๙๙,๖๔๐	๑	๑	๑	-	-	-	๑๑,๑๖๐	๑๑,๒๘๐	๑๒,๐๐๐	๓๑๐,๘๐๐	๓๒๒,๐๘๐	๓๓๔,๐๘๐	
๕	นักทรัพยากรบุคคล	ปก.	๑	๑	๒๐๓,๒๘๐	๑	๑	๑	-	-	-	๙,๓๖๐	๙,๑๒๐	๗,๕๖๐	๒๑๒,๖๔๐	๒๒๑,๗๖๐	๒๒๙,๓๒๐	
๖	นักพัฒนาชุมชน	ปก.	๑	๑	๓๓๑,๙๖๐	๑	๑	๑	-	-	-	๙,๓๖๐	๙,๖๐๐	๑๐,๐๘๐	๓๓๑,๓๒๐	๓๓๑,๙๖๐	๓๔๒,๐๐๐	
๗	เจ้าพนักงานธุรการ	ชง.	๑	๑	๒๕๔,๒๘๐	๑	๑	๑	-	-	-	๙,๒๔๐	๙,๗๒๐	๑๐,๒๐๐	๒๖๓,๕๒๐	๒๗๓,๒๔๐	๒๘๓,๔๔๐	
	พนักงานจ้างตามภารกิจ																	
๘	ผู้ช่วยนักทรัพยากรบุคคล		๑	๑	๑๙๖,๕๖๐	๑	๑	๑	-	-	-	๗,๒๐๐	๗,๕๖๐	๗,๙๒๐	๒๐๓,๗๖๐	๒๑๑,๓๒๐	๒๑๙,๒๔๐	
๙	ผู้ช่วยนักพัฒนาชุมชน		๑	๑	๒๑๖,๘๔๐	๑	๑	๑	-	-	-	๘,๐๔๐	๘,๒๘๐	๘,๗๖๐	๒๒๔,๘๘๐	๒๓๓,๑๖๐	๒๔๑,๙๒๐	
	พนักงานจ้างทั่วไป																	
๑๐	นักการภารโรง		๑	๑	๑๐๘,๐๐๐	๑	๑	๑	-	-	-	๐	๐	๐	๑๐๘,๐๐๐	๑๐๘,๐๐๐	๑๐๘,๐๐๐	
๑๑	พนักงานขับรถยนต์		๑	๑	๑๐๘,๐๐๐	๑	๑	๑	-	-	-	๐	๐	๐	๑๐๘,๐๐๐	๑๐๘,๐๐๐	๑๐๘,๐๐๐	
	กองคลัง																	
๑๒	ผู้อำนวยการกองคลัง (นักบริหารงานคลัง)	อก.ต้น	๑	๑	๔๗๗,๗๒๐	๑	๑	๑	-	-	-	๑๓,๓๒๐	๑๓,๓๒๐	๑๓,๒๐๐	๔๙๑,๐๔๐	๕๐๔,๓๖๐	๕๑๗,๕๖๐	
๑๓	นักวิชาการจัดเก็บรายได้	ชก.	๑	๑	๓๖๒,๖๔๐	๑	๑	๑	-	-	-	๑๓,๓๒๐	๑๓,๐๘๐	๑๓,๔๔๐	๓๗๕,๙๖๐	๓๘๙,๐๔๐	๔๐๒,๔๘๐	
๑๔	เจ้าพนักงานพัสดุ	ปง/ชง.	๑	-	๒๙๗,๙๐๐	๑	๑	๑	-	-	-	๙,๗๒๐	๙,๗๒๐	๙,๗๒๐	๓๐๗,๖๒๐	๓๑๗,๓๔๐	๓๒๗,๐๖๐	ว่าง/กสภ.
	ลูกจ้างประจำ																	
๑๕	นักวิชาการเงินและบัญชี		๑	๑	๒๔๘,๑๖๐	๑	๑	๑	-	-	-	๗,๔๔๐	๗,๖๘๐	๙,๘๔๐	๒๕๕,๖๐๐	๒๖๓,๒๘๐	๒๗๓,๑๒๐	
	พนักงานจ้างตามภารกิจ																	
๑๖	ผู้ช่วยเจ้าพนักงานพัสดุ		๑	๑	๑๘๓,๘๔๐	๑	๑	๑	-	-	-	๖,๗๒๐	๗,๐๘๐	๗,๔๔๐	๑๙๐,๕๖๐	๑๙๗,๖๔๐	๒๐๕,๐๘๐	
๑๗	ผู้ช่วยเจ้าพนักงานการเงินและบัญชี		๑	๑	๑๓๔,๖๔๐	๑	๑	๑	-	-	-	๕,๒๘๐	๕,๕๒๐	๕,๔๐๐	๑๓๙,๙๒๐	๑๔๕,๔๔๐	๑๕๐,๘๔๐	
๑๘	ผู้ช่วยเจ้าพนักงานจัดเก็บรายได้		๑	๑	๑๔๘,๗๖๐	๑	๑	๑	-	-	-	๕,๔๐๐	๕,๕๒๐	๕,๗๖๐	๑๔๙,๑๖๐	๑๕๕,๖๘๐	๑๖๐,๔๔๐	
๑๙	ผู้ช่วยเจ้าพนักงานธุรการ		๑	๑	๑๒๒,๖๔๐	๑	๑	๑	-	-	-	๔,๕๖๐	๔,๘๐๐	๔,๙๒๐	๑๒๗,๒๐๐	๑๓๒,๐๐๐	๑๓๖,๙๒๐	

ที่	ชื่อสายงาน	ประเภท	จำนวนทั้งหมด	จำนวนที่มีอยู่ปัจจุบัน		อัตราค่าแห่งที่คาดว่าจะต้อง			อัตราค่าสังคน			ภาระค่าใช้จ่าย			ค่าใช้จ่ายรวม (๓)			หมายเหตุ								
				จำนวน (คน)	เงินเดือน (๑)	ใช้ในชัวงระยะเวลา ๓ ปี			เพิ่ม/ลด			ที่เพิ่มขึ้น (๒)			๒๕๖๑	๒๕๖๒	๒๕๖๓									
						๒๕๖๑	๒๕๖๒	๒๕๖๓	๒๕๖๑	๒๕๖๒	๒๕๖๓	๒๕๖๑	๒๕๖๒	๒๕๖๓												
กองช่าง																										
๒๐	ผู้อำนวยการกองช่าง (นักบริหารงานช่าง)	อก.ต้น	๑	๑	๔๑๘,๐๘๐	๑	๑	๑	-	-	-	๑๓,๔๔๐	๑๓,๓๒๐	๑๓,๓๒๐	๔๓๑,๕๒๐	๔๔๔,๘๔๐	๔๕๘,๑๖๐									
๒๑	นายช่างโยธา	ปง./ขง.	๑	-	๒๙๗,๙๐๐	๑	๑	๑	-	-	-	๙,๗๒๐	๙,๗๒๐	๙,๗๒๐	๓๐๗,๖๒๐	๓๑๗,๓๔๐	๓๒๗,๐๖๐	ว่าง								
พนักงานจ้างตามภารกิจ																										
๒๒	ผู้ช่วยเจ้าพนักงานธุรการ		๑	๑	๑๒๘,๒๘๐	๑	๑	๑	-	-	-	๔,๘๐๐	๔,๙๒๐	๕,๑๖๐	๑๓๓,๐๘๐	๑๓๘,๐๐๐	๑๔๓,๑๖๐									
๒๓	ผู้ช่วยช่างไฟฟ้า		๑	๑	๑๓๔,๗๖๐	๑	๑	๑	-	-	-	๔,๙๒๐	๕,๑๖๐	๕,๔๐๐	๑๓๙,๖๘๐	๑๔๔,๘๔๐	๑๕๐,๒๔๐									
๒๔	ผู้ช่วยนายช่างโยธา		๑	๑	๑๓๔,๐๔๐	๑	๑	๑	-	-	-	๕,๒๘๐	๕,๕๒๐	๕,๘๐๐	๑๓๙,๓๒๐	๑๔๔,๘๔๐	๑๕๐,๒๔๐									
พนักงานจ้างทั่วไป																										
๒๕	พนักงานขับรถกระเช้าไฟฟ้า		๑	๑	๑๐๘,๐๐๐	๑	๑	๑	-	-	-	๐	๐	๐	๑๐๘,๐๐๐	๑๐๘,๐๐๐	๑๐๘,๐๐๐									
กองการศึกษา																										
๒๖	ผ.ก.กองการศึกษา (นักบริหารงานศึกษา)	อก.ต้น	๑	๑	๔๑๘,๐๘๐	๑	๑	๑	-	-	-	๑๓,๔๔๐	๑๓,๓๒๐	๑๓,๓๒๐	๔๓๑,๕๒๐	๔๔๔,๘๔๐	๔๕๘,๑๖๐									
๒๗	นักวิชาการศึกษา	ปก./ขก.	๑	-	๓๕๕,๓๒๐	๑	๑	๑	-	-	-	๑๒,๐๐๐	๑๒,๐๐๐	๑๒,๐๐๐	๓๖๗,๓๒๐	๓๗๗,๓๒๐	๓๘๗,๓๒๐	ว่าง/กสฝ.								
๒๘	ครูผู้ดูแลเด็ก	-	๑	-	๒๙๖,๑๖๐	๑	๑	๑	-	-	-	๑๐,๑๔๐	๑๐,๑๔๐	๑๐,๑๔๐	๓๐๖,๓๐๐	๓๑๖,๔๔๐	๓๒๖,๕๘๐	ว่าง (เงินอุดหนุน)								
๒๙	ครูผู้ดูแลเด็ก	ครู คศ๑	๑	๑	๒๑๕,๑๖๐	๑	๑	๑	-	-	-	๙,๒๔๐	๖,๙๖๐	๙,๙๖๐	๒๒๔,๔๐๐	๒๓๑,๓๖๐	๒๔๑,๓๒๐	(เงินอุดหนุน)								
พนักงานจ้างตามภารกิจ																										
๓๐	ผู้ช่วยครูผู้ดูแลเด็ก (ผู้มีคุณวุฒิ)		๑	-	๑๘๐,๐๐๐	-	-	๑	-	-	+๑	-	-	๗,๒๐๐	-	-	๗,๒๐๐	ว่าง								
๓๑	ผู้ช่วยพนักงานธุรการ		๑	-	๑๑๒,๘๐๐	-	-	๑	-	-	+๑	-	-	๔,๕๖๐	-	-	๔,๕๖๐	ว่าง								
พนักงานจ้างทั่วไป																										
๓๒	ผู้ดูแลเด็ก		๑	๑	๑๐๘,๐๐๐	๑	๑	๑	-	-	-	๐	๐	๐	๑๐๘,๐๐๐	๑๐๘,๐๐๐	๑๐๘,๐๐๐	(จ้างบท้องถื่น)								
๓๓	คนงานทั่วไป		๑	๑	๑๐๘,๐๐๐	๑	๑	๑	-	-	-	๐	๐	๐	๑๐๘,๐๐๐	๑๐๘,๐๐๐	๑๐๘,๐๐๐									
รวม			๓๓	๒๖	๘,๒๙๖,๗๔๐	๓๑	๓๑	๓๓	-	-	๒	๒๕๐,๐๘๐	๒๕๐,๙๒๐	๒๕๑,๑๐๐	๗,๗๒๓,๓๒๐	๗,๙๕๗,๑๔๐	๘,๒๐๘,๒๔๐									
ประมาณการประโยชน์ตอบแทนอื่น ๒๐%																										
รวมเป็นค่าใช้จ่ายบุคคลทั้งสิ้น																										
คิดเป็นร้อยละ ๔๐ ของงบประมาณรายจ่ายประจำปี																										

หมายเหตุ

๑. งบประมาณรายจ่ายประจำปี ๒๕๖๑ เป็นเงิน ๒๖,๐๐๐,๐๐๐.- บาท

๒. งบประมาณรายจ่ายประจำปี ๒๕๖๒ เป็นเงิน ๒๗,๓๐๐,๐๐๐.- บาท

ของปีงบประมาณรายจ่ายประจำปี ๒๕๖๑ (๒๖,๐๐๐,๐๐๐ x ๕ % +๑,๓๐๐,๐๐๐ = ๒๗,๓๐๐,๐๐๐)

๓. งบประมาณรายจ่ายประจำปี ๒๕๖๓ เป็นเงิน ๒๘,๖๖๕,๐๐๐.- บาท

ของปีงบประมาณรายจ่ายประจำปี ๒๕๖๒ (๒๗,๓๐๐,๐๐๐ x ๕ % +๑,๓๖๕,๐๐๐ = ๒๘,๖๖๕,๐๐๐)

๔. รายได้ปีงบประมาณ ๒๕๖๒ เป็นเงิน ๒๖,๖๖๔,๓๖๘.๑๐ บาท

๕. ค่าใช้จ่ายด้านเงินเดือน ประโยชน์ตอบแทนอื่นและเงินค่าจ้างของพนักงานจ้างและลูกจ้างตลอดจนพนักงานจ้างประจำปีงบประมาณ ๒๕๖๑ เป็นเงิน ๘,๕๗๑,๕๒๘.- บาท

๖. สัดส่วนค่าใช้จ่ายในข้อ ๕ ต่องบประมาณรายจ่ายฯ ตามข้อ ๑ คิดเป็นร้อยละ ๓๔.๓๖

๗. องค์การบริหารส่วนตำบลบ้านม่วง มีจำนวนหมู่บ้าน ๘ หมู่บ้าน มีพื้นที่ ๑๒.๖๗ ตารางกิโลเมตร มีประชากร ๓,๖๗๕ คน มีครัวเรือน ๑,๑๘๒ ครัวเรือน

๘. รายได้ปีงบประมาณ ๒๕๕๙ ๒๔,๘๒๙,๘๘๘.๑๑ บาท

๑๐. แผนภูมิโครงสร้างการแบ่งส่วนราชการตามแผนอัตรากำลัง ๓ ปี



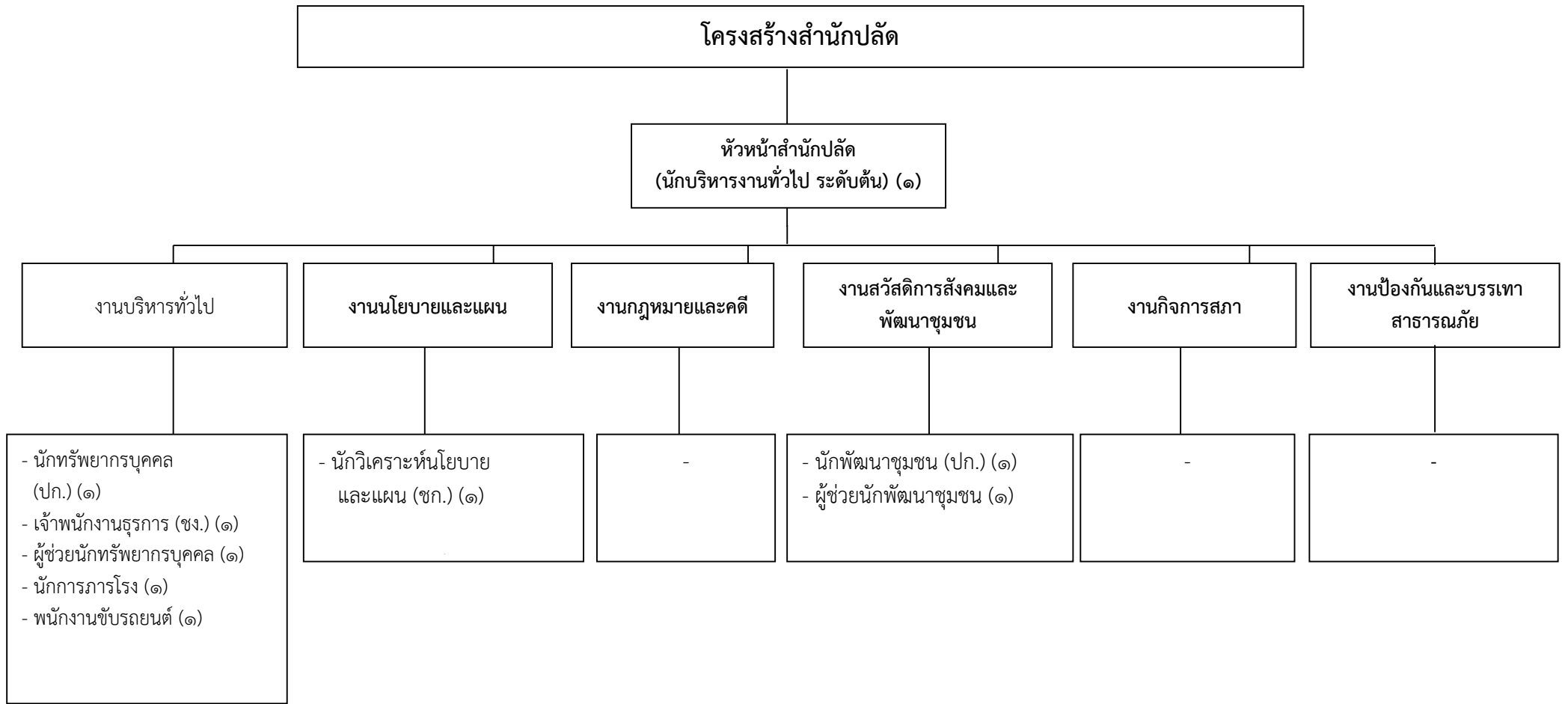

ระดับ	อำนาจการท้องถิ่น			วิชาการ				ทั่วไป			ลูกจ้างประจำ	พนักงานจ้าง		รวม
	ต้น	กลาง	สูง	ปฏิบัติการ	ชำนาญการ	ชำนาญการพิเศษ	เชี่ยวชาญ	ปฏิบัติงาน	ชำนาญงาน	อาวุโส		ภารกิจ	ทั่วไป	
จำนวน	๑	-	-	๒	๑	-	-	-	๑	-	-	๒	๒	๙

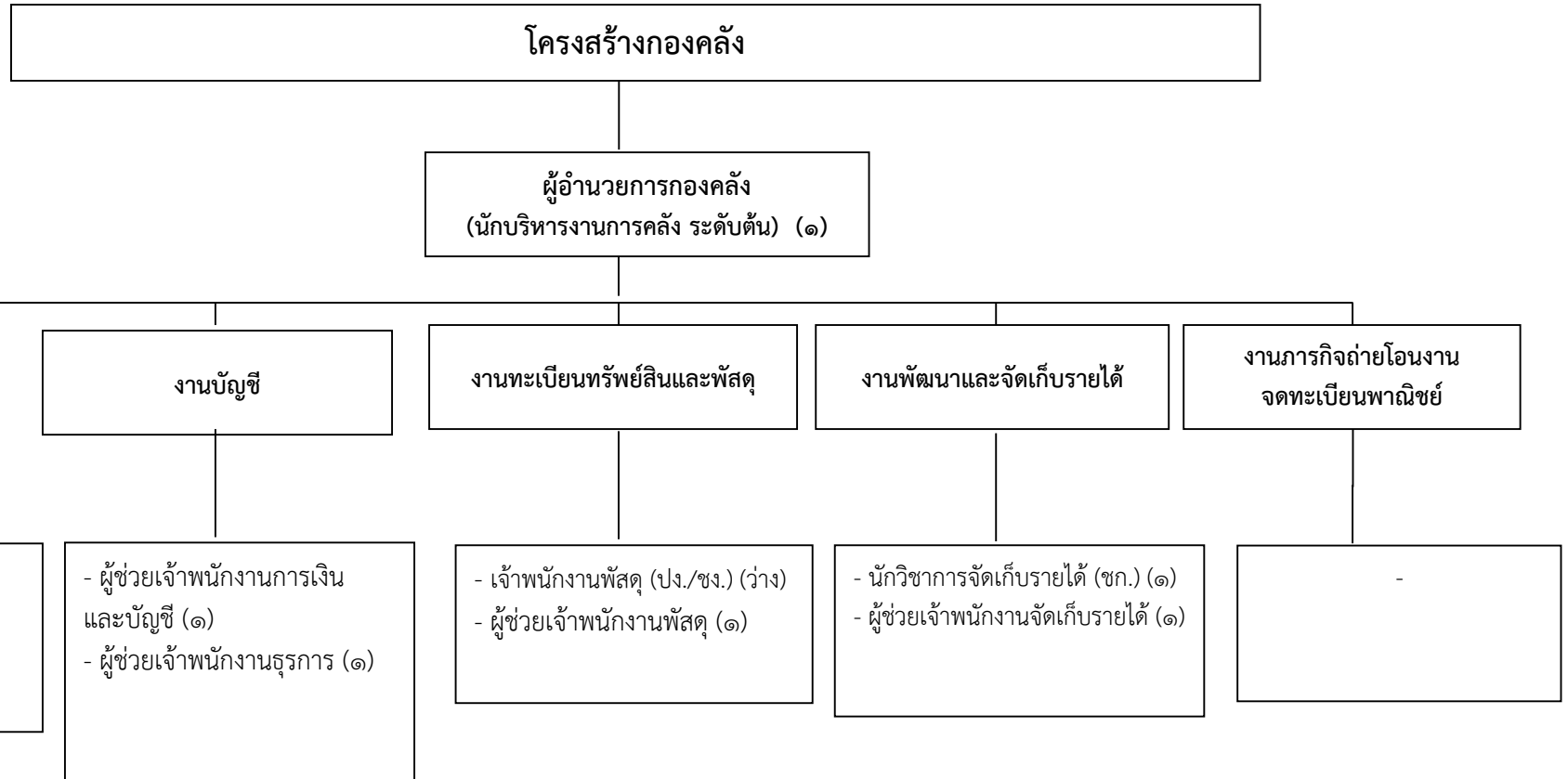

ระดับ	อำนาจการท้องถิ่น			วิชาการ				ทั่วไป			ลูกจ้างประจำ	พนักงานจ้าง		รวม
	ต้น	กลาง	สูง	ปฏิบัติการ	ชำนาญการ	ชำนาญการพิเศษ	เชี่ยวชาญ	ปฏิบัติงาน	ชำนาญงาน	อาวุโส		ภารกิจ	ทั่วไป	
จำนวน	๑	-	-	-	๑	-	-	๑	-	-	๑	๔	-	๘

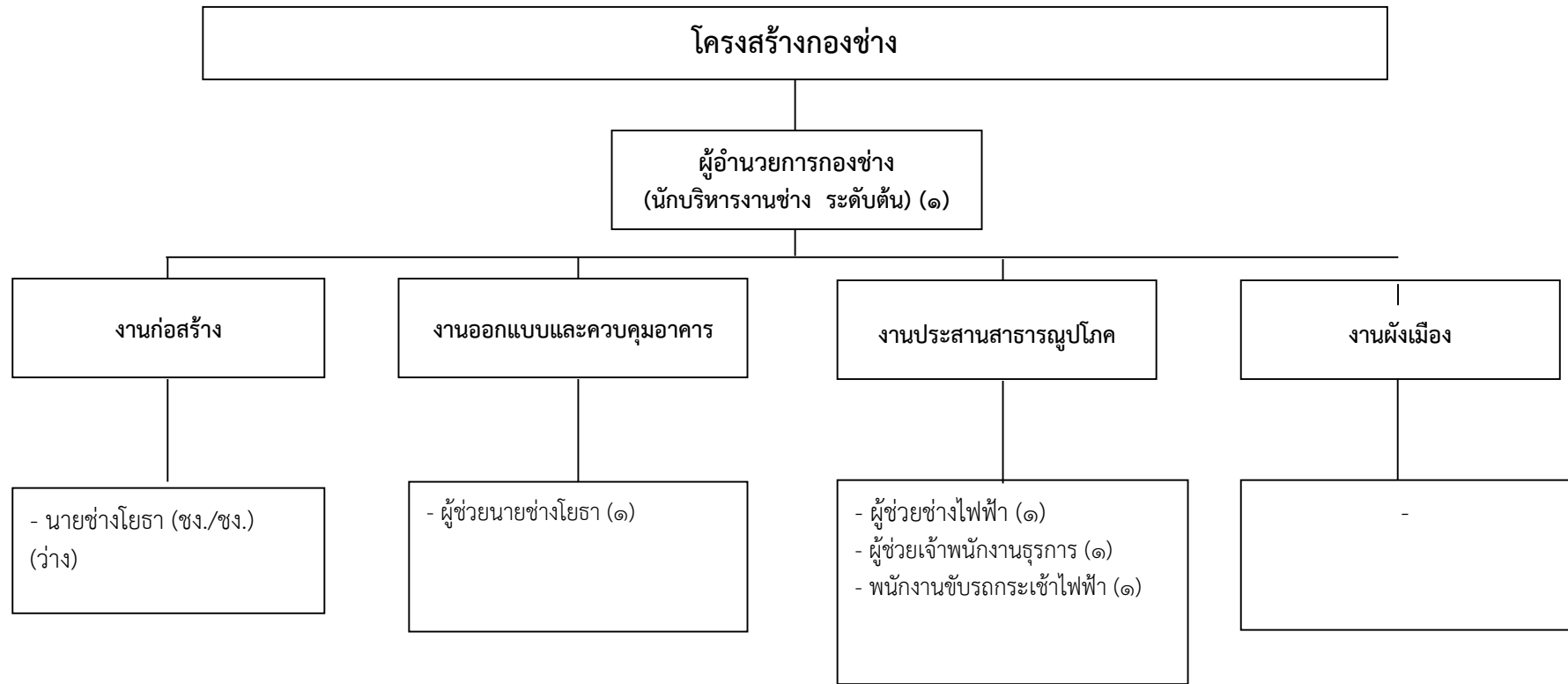

ระดับ	อำนวยการท้องถิ่น			วิชาการ				ทั่วไป			ลูกจ้างประจำ	พนักงานจ้าง		รวม
	ต้น	กลาง	สูง	ปฏิบัติการ	ชำนาญการ	ชำนาญการพิเศษ	เชี่ยวชาญ	ปฏิบัติงาน	ชำนาญงาน	อาวุโส		ภารกิจ	ทั่วไป	
จำนวน	๑	-	-	-	-	-	-	๑	-	-	-	๓	๑	๖

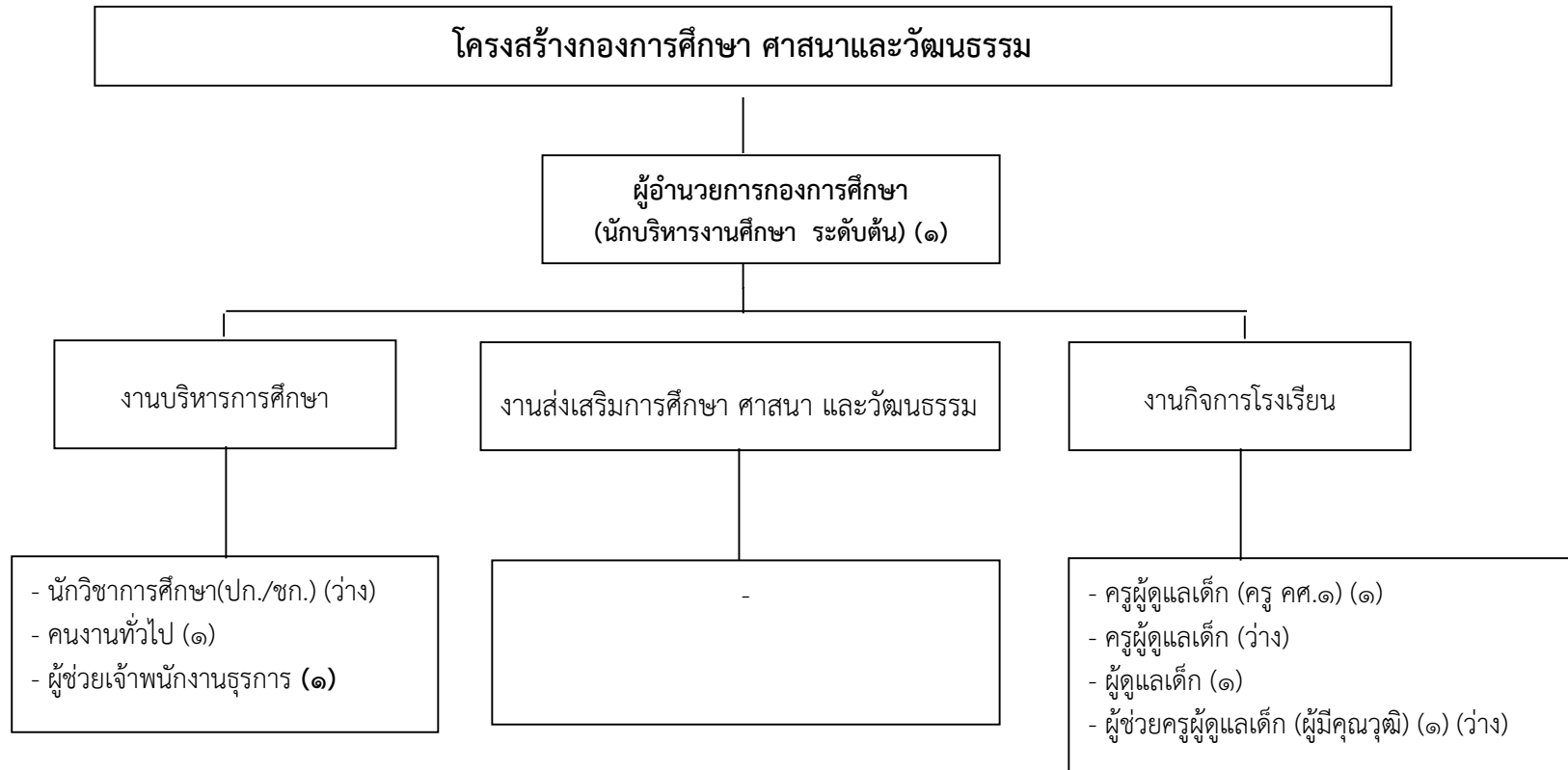

ระดับ	อำนวยการท้องถิ่น			วิชาการ				ทั่วไป			ลูกจ้างประจำ	พนักงานจ้าง		รวม
	ต้น	กลาง	สูง	ปฏิบัติการ	ชำนาญการ	ชำนาญการพิเศษ	เชี่ยวชาญ	ปฏิบัติงาน	ชำนาญงาน	อาวุโส		ภารกิจ	ทั่วไป	
จำนวน	๑	-	-	๑	-	-	-	-	-	-	-	๒	๒	๖

๑๑. บัญชีแสดงจัดคนลงสู่ตำแหน่งและการกำหนดเลขที่ตำแหน่งในส่วนราชการ

การจัดพนักงานส่วนตำบลลงตามแผนอัตรากำลัง ๓ ปี

ลำดับ ที่	ชื่อ-สกุล	คุณวุฒิ การศึกษา	กรอบอัตรากำลังเดิม			กรอบอัตรากำลังใหม่			เงินเดือน			หมายเหตุ
			เลขตำแหน่ง	ตำแหน่ง	ระดับ	เลขตำแหน่ง	ตำแหน่ง	ระดับ	เงินเดือน ตำแหน่ง	เงินประจำ ตำแหน่ง	เงินพิเศษฯ/ เงินค่าตอบแทน	
๑	นางอารีณา มะหะมัด	ปริญญาโท	๕๐-๓-๐๐-๑๑๐๑-๐๐๑	นักบริหารงานท้องถิ่น	กลาง	๕๐-๓-๐๐-๑๑๐๑-๐๐๑	นักบริหารงานท้องถิ่น	กลาง	๖๐๘,๐๔๐	๘๔,๐๐๐	๘๔,๐๐๐	
๒	-	ปริญญาโท	๕๐-๓-๐๐-๑๑๐๑-๐๐๒	นักบริหารงานท้องถิ่น	ต้น	๕๐-๓-๐๐-๑๑๐๑-๐๐๒	นักบริหารงานท้องถิ่น	ต้น	๔๔๓,๙๔๐	๔๒,๐๐๐	-	
สำนักปลัด อบต.												
๓	นางสาวสายฝน นาชัยสิทธิ์	ปริญญาโท	๕๐-๓-๐๑-๒๑๐๑-๐๐๑	นักบริหารงานทั่วไป	ต้น	๕๐-๓-๐๑-๒๑๐๑-๐๐๑	นักบริหารงานทั่วไป	ต้น	๓๔๙,๓๒๐	๔๒,๐๐๐	-	
๔	นางสุภาพร พงศ์รัตนมงคล	ปริญญาโท	๕๐-๓-๐๑-๓๑๐๓-๐๐๑	นักวิเคราะห์นโยบายฯ	ปก.	๕๐-๓-๐๑-๓๑๐๓-๐๐๑	นักวิเคราะห์นโยบายฯ	ปก.	๒๙๙,๖๔๐	-	-	
๕	นางสาวปริฉัตร ณิชาทิพย์	ปริญญาตรี	๕๐-๓-๐๑-๓๑๐๒-๐๐๑	นักทรัพยากรบุคคล	ปก.	๕๐-๓-๐๑-๓๑๐๒-๐๐๑	นักทรัพยากรบุคคล	ปก.	๒๐๓,๒๘๐	-	-	
๖	นางสาวเทียนวรรณ กำแพง	ปริญญาโท	๕๐-๓-๐๑-๓๘๐๑-๐๐๑	นักพัฒนาชุมชน	ปก.	๕๐-๓-๐๑-๓๘๐๑-๐๐๑	นักพัฒนาชุมชน	ปก.	๓๑๒,๙๖๐	-	-	
๗	นางไฉไล เอี่ยมแก้ว	ปวส.	๕๐-๓-๐๑-๔๑๐๑-๐๐๑	เจ้าพนักงานธุรการ	ปง.	๕๐-๓-๐๑-๔๑๐๑-๐๐๑	เจ้าพนักงานธุรการ	ปง.	๒๕๔,๒๘๐	-	-	
พนักงานจ้างตามภารกิจ												
๘	นางสาวพัชรี เนียมทอง	ปริญญาตรี	-	ผู้ช่วยนักทรัพยากรบุคคล	-	-	ผู้ช่วยนักทรัพยากรบุคคล	-	๑๙๖,๕๖๐	-	-	
๙	นางสาวพรรณราย เนียมทอง	ปริญญาตรี	-	ผู้ช่วยนักพัฒนาชุมชน	-	-	ผู้ช่วยนักพัฒนาชุมชน	-	๒๑๖,๘๔๐	-	-	
พนักงานจ้างทั่วไป												
๑๐	นางวนิดา เขียวม่วง	ม.๖	-	นักการภารโรง	-	-	นักการภารโรง	-	๑๐๘,๐๐๐	-	-	
๑๑	นายสมใจ สายจันทร์	ม.๖	-	พนักงานขับรถยนต์	-	-	พนักงานขับรถยนต์	-	๑๐๘,๐๐๐	-	-	
กองคลัง												
๑๒	นางธนัญชน แจ่มศรีงาม	ปริญญาตรี	๕๐-๓-๐๔-๒๑๐๒-๐๐๑	นักบริหารงานการคลัง	ต้น	๕๐-๓-๐๔-๒๑๐๒-๐๐๑	นักบริหารงานการคลัง	ต้น	๔๓๕,๗๒๐	๔๒,๐๐๐	-	
๑๓	-	ปวส.	๕๐-๓-๐๔-๔๒๐๓-๐๐๑	เจ้าพนักงานพัสดุ	ปง./ขง.	๕๐-๓-๐๔-๔๒๐๓-๐๐๑	เจ้าพนักงานพัสดุ	ปง./ขง.	๒๙๗,๙๐๐	-	-	ว่าง/กสล.
๑๔	นางวันเพ็ญ ศรีสำราญ	ปริญญาตรี	๕๐-๓-๐๔-๔๒๐๔-๐๐๑	นักวิชาการจัดเก็บรายได้	ขก.	๕๐-๓-๐๔-๔๒๐๔-๐๐๑	นักวิชาการจัดเก็บรายได้	ขก.	๓๖๒,๖๔๐	-	-	
ลูกจ้างประจำ												
๑๕	นางอารีย์ วงศ์ราช	ปริญญาตรี	-	นักวิชาการเงินและบัญชี	-	-	นักวิชาการเงินและบัญชี	-	๒๔๘,๑๖๐	-	-	

ลำดับ ที่	ชื่อ-สกุล	คุณวุฒิ การศึกษา	กรอบอัตราค่าจ้างเดิม			กรอบอัตราค่าจ้างใหม่			เงินเดือน			หมายเหตุ
			เลขตำแหน่ง	ตำแหน่ง	ระดับ	เลขตำแหน่ง	ตำแหน่ง	ระดับ	เงินเดือน	เงินประจำ ตำแหน่ง	เงินเพิ่มอื่น/ เงินค่าตอบแทน	
	พนักงานจ้างตามภารกิจ											
๑๖	นางสาวกรรณิการ์ หาดเพชร	ปวส.	-	ผู้ช่วยเจ้าพนักงานพัสดุ	-	-	ผู้ช่วยเจ้าพนักงานพัสดุ	-	๑๘๓,๘๔๐	-	-	
๑๗	นางสาวบุศราคม พงคะเขน	ปวส.	-	ผู้ช่วยเจ้าพนักงานการเงินฯ	-	-	ผู้ช่วยเจ้าพนักงานการเงินฯ	-	๑๓๔,๖๔๐	-	-	
๑๘	นางสาวศศิธร บุญเจริญ	ปวช.	-	ผู้ช่วยเจ้าพนักงานจัดเก็บรายได้	-	-	ผู้ช่วยเจ้าพนักงานจัดเก็บรายได้	-	๑๔๓,๗๖๐	-	-	
๑๙	นางสาวอรรณณ สง่างาม	ปริญญาตรี	-	ผู้ช่วยเจ้าพนักงานธุรการ	-	-	ผู้ช่วยเจ้าพนักงานธุรการ	-	๑๒๒,๖๔๐	-	-	
	กองช่าง											
๒๐	นายชิตพล ชมภูบุตร	ปริญญาตรี	๕๐-๓-๐๕-๒๑๐๓-๐๐๑	นักบริหารงานช่าง	ต้น	๕๐-๓-๐๕-๒๑๐๓-๐๐๑	นักบริหารงานช่าง	ต้น	๓๗๖,๐๘๐	๔๒,๐๐๐	-	
๒๑		ปวส.	๕๐-๓-๐๕-๔๗๐๑-๐๐๑	นายช่างโยธา	ปจ./ขง.	๕๐-๓-๐๕-๔๗๐๑-๐๐๑	นายช่างโยธา	ปจ./ขง.	๒๙๗,๙๐๐	-	-	ว่าง
	พนักงานจ้างตามภารกิจ											
๒๒	นางสาวเสาวลักษณ์ ลิ้มตระกูล	ปวช.	-	ผู้ช่วยเจ้าพนักงานธุรการ	-	-	ผู้ช่วยเจ้าพนักงานธุรการ	-	๑๒๘,๒๘๐	-	-	
๒๓	นายคณิน นาคออน	ปวส.	-	ผู้ช่วยนายช่างไฟฟ้า	-	-	ผู้ช่วยนายช่างไฟฟ้า	-	๑๓๔,๗๖๐	-	-	
๒๔	นางสาวอารีรัตน์ พูลสม	ปวส.	-	ผู้ช่วยนายช่างโยธา	-	-	ผู้ช่วยนายช่างโยธา	-	๑๓๔,๐๔๐	-	-	
	พนักงานจ้างทั่วไป											
๒๕	นายอานนท์ วังมะนาว	ปวส.	-	พนักงานขับรถกระเช้าไฟฟ้า	-	-	พนักงานขับรถกระเช้าไฟฟ้า	-	๑๐๘,๐๐๐	-	-	
	กองการศึกษา ศาสนาฯ											
๒๖	นางวารีย์ หวานชะเอม	ปริญญาตรี	๕๐-๓-๐๘-๒๑๐๗-๐๐๑	นักบริหารงานการศึกษา	ต้น	๕๐-๓-๐๘-๒๑๐๗-๐๐๑	นักบริหารงานการศึกษา	ต้น	๓๗๖,๐๘๐	๔๒,๐๐๐	-	
๒๗	-	ปริญญาตรี	๕๐-๓-๐๘-๓๘๐๓-๐๐๑	นักวิชาการศึกษา	ปก./ขก.	๕๐-๓-๐๘-๓๘๐๓-๐๐๑	นักวิชาการศึกษา	ปก./ขก.	๓๕๕,๓๒๐	-	-	ว่าง/กสส.
๒๘	นางระวีวรรณ บุญมี	ปริญญาตรี	๕๐-๓-๐๘-๖๖๐๐-๐๙๓	ครูผู้ดูแลเด็ก	ครู(คศ.๑)	๕๐-๓-๐๘-๖๖๐๐-๐๙๓	ครูผู้ดูแลเด็ก	ครู(คศ.๑)	๒๑๕,๑๖๐	-	-	
๒๙	-	ปริญญาตรี	๕๐-๓-๐๘-๖๖๐๐-๐๙๔	ครูผู้ดูแลเด็ก		๕๐-๓-๐๘-๖๖๐๐-๐๙๔	ครูผู้ดูแลเด็ก		๒๙๖,๑๖๐	-	-	ว่าง/กสส.
	พนักงานจ้างตามภารกิจ											
๓๐	-	ปริญญาตรี	-	-	-	-	ผู้ช่วยครูผู้ดูแลเด็ก (ผู้มีคุณวุฒิ)	-	๑๘๐,๐๐๐	-	-	ว่าง
๓๑	-	ปวส.	-	-	-	-	ผู้ช่วยเจ้าพนักงานธุรการ	-	๑๑๒,๘๐๐	-	-	ว่าง
	พนักงานจ้างทั่วไป											
๓๒	นายอรรถกฤษ เก่งนำชัยตระกูล	ปริญญาตรี	-	ผู้ดูแลเด็ก	-	-	ผู้ดูแลเด็ก	-	๑๐๘,๐๐๐	-	-	
๓๓	นางสาววรรณนิดา เสลานนท์	ปวส.	-	คณงานทั่วไป	-	-	คณงานทั่วไป	-	๑๐๘,๐๐๐	-	-	

๑๒. แนวทางการพัฒนาพนักงานส่วนตำบล ลูกจ้าง และพนักงานจ้าง

การบริหารงานขององค์กรจะประสบความสำเร็จ ก็ต่อเมื่อองค์กรนั้นมีเจ้าหน้าที่ที่มีความรู้ ความสามารถ และมีประสิทธิภาพในการทำงาน ซึ่งผู้ทำงานในองค์กรนั้นจะต้องมีการเรียนรู้และพัฒนาตนเองอยู่เสมอ โดยองค์กรเป็นผู้ดำเนินการให้ในรูปแบบใด รูปแบบหนึ่ง เพื่อให้ผู้ทำงานในองค์กรได้มีความรู้ ความเข้าใจ และสามารถปฏิบัติงานในหน้าที่ที่ได้รับมอบหมายได้อย่างมีประสิทธิภาพ ดังนั้น การพัฒนาบุคลากรจึงมีความ จำเป็นและสำคัญยิ่งสำหรับภาคราชการเนื่องจากเป็นกระบวนการวางแผนและดำเนินการให้ข้าราชการและ พนักงานของรัฐปฏิบัติงานได้อย่างมีประสิทธิภาพ ด้วยทัศนคติและสำนึกที่ถูกต้องเพื่อช่วยให้งานของทางราชการ บรรลุเป้าหมายและวัตถุประสงค์ที่วางไว้ โดยในขณะเดียวกันตัวพนักงานและลูกจ้าง ก็จะต้องประสบความสำเร็จ ในการพัฒนาตนเองให้มีความรู้ความสามารถ และความพร้อมที่จะก้าวหน้าขึ้นไปด้วย องค์กรบริหารส่วนตำบล บ้านม่วง จึงกำหนดแนวทางการพัฒนาพนักงานส่วนตำบล ลูกจ้าง และพนักงานจ้าง เพื่อเพิ่มพูนความรู้ ทักษะ ทัศนคติที่ดี มีคุณธรรมจริยธรรม อันจะทำให้การปฏิบัติหน้าที่ของพนักงานส่วนตำบล ลูกจ้าง และพนักงานจ้าง ทุกคนทุกตำแหน่ง ได้มีโอกาสที่จะได้รับการพัฒนาในช่วงระยะเวลาตามแผนอัตรากำลัง ๓ ปี (พ.ศ.๒๕๖๑ - ๒๕๖๓) โดยแบ่งออกเป็น ๒ กลุ่ม คือ ผู้ที่ได้รับการบรรจุใหม่และผู้ปฏิบัติงานรายเดิมเพื่อเพิ่มพูนความรู้ ทักษะความรู้ ทักษะทัศนคติที่ดี มีคุณธรรมจริยธรรม อันทำให้การปฏิบัติหน้าที่ราชการได้อย่างมีประสิทธิภาพ ตามรายละเอียด ดังนี้

๑. การพัฒนาพนักงานส่วนตำบล ลูกจ้าง และพนักงานจ้าง บรรจุใหม่ โดยให้มีการปฐมนิเทศใน ระยะเวลาแรกของการบรรจุเข้ารับราชการ

๑.๑ หลักสูตรการพัฒนา ประกอบด้วยการพัฒนาความรู้ขั้นพื้นฐานในการปฏิบัติราชการสำหรับ พนักงานส่วนตำบล และพนักงานจ้าง บรรจุใหม่ และการพัฒนาเกี่ยวกับหน้าที่ความรับผิดชอบ

๑.๒ วิธีการพัฒนาพนักงานส่วนตำบล และพนักงานจ้าง โดยวิธีการฝึกอบรมในขณะปฏิบัติงาน เพื่อให้ผู้รับการฝึกอบรมหรือพัฒนา ได้เรียนรู้เทคนิคในการทำงาน ซึ่งใช้วิธีการสอนแนะนำ โดยการมอบหมายให้ ผู้บังคับบัญชา หรือหัวหน้าหน่วยงานที่เป็นผู้คอยแนะนำ ดูแล ช่วยเหลือ ของผู้บังคับบัญชา หัวหน้างานหรือพี่เลี้ยง ในหน่วยงานที่มีความชำนาญงานสูงสุด

๑.๓ การประเมินผลและติดตามผลการพัฒนา โดยประเมินความรู้และทักษะตลอดจนทัศนคติ ของผู้รับการพัฒนา และติดตามการนำผลไปใช้ในการปฏิบัติงาน

๒. การพัฒนาพนักงานส่วนตำบล ลูกจ้าง และพนักงานจ้าง รายเดิม เพื่อเพิ่มพูนความรู้ ทักษะ ทัศนคติที่ดี มีคุณธรรมจริยธรรม อันจะทำให้การปฏิบัติหน้าที่ราชการได้อย่างมีประสิทธิภาพ

๒.๑ หลักสูตรการพัฒนา เพื่อพัฒนาลูกจ้างใน ๕ ด้าน ได้แก่

(๑) ด้านความรู้ทั่วไปในการปฏิบัติงาน ได้แก่งานโดยทั่วไป เช่น สถานที่ โครงสร้างของ งาน นโยบายต่างๆ เป็นต้น

(๒) ด้านความรู้และทักษะเฉพาะของงานในแต่ละตำแหน่ง ได้แก่ ความรู้ ความสามารถ ในการปฏิบัติงานของตำแหน่งหนึ่งตำแหน่งใดโดยเฉพาะ

(๓) ด้านการบริหาร ได้แก่ ราบละเอียดเกี่ยวกับการบริหารงาน และการบริหารคน เช่น ในเรื่องการวางแผน การมอบหมายงาน การจูงใจ การประสานงาน

(๔) ด้านคุณสมบัติส่วนตัวได้แก่ การช่วยเสริมบุคลิกภาพที่ดีส่งเสริมให้สามารถปฏิบัติ ร่วมกับบุคคลอื่นได้อย่างราบรื่น และมีประสิทธิภาพ เช่น มนุษย์สัมพันธ์ในการทำงาน การสื่อสาร การเสริมสร้าง สุขอนามัย เป็นต้น

(๕) ด้านคุณธรรม จริยธรรม ได้แก่ การพัฒนาคุณธรรมจริยธรรมในการปฏิบัติงาน การ พัฒนาคุณภาพชีวิตเพื่อประสิทธิภาพในการปฏิบัติงานอย่างมีความสุข

๒.๒ วิธีการปฏิบัติ องค์การบริหารส่วนตำบลบ้านม่วง มีหลักการในการพัฒนาบุคคล คือ หลักการเรียนรู้ โดยสนับสนุนให้พนักงานส่วนตำบล ลูกจ้าง และพนักงานจ้าง เกิดการเรียนรู้ ทั้งโดยการส่งไปเข้ารับการศึกษา การดูงาน และส่งเสริมให้มีการพัฒนาตนเอง ซึ่งมีวิธีการที่สำคัญดังนี้

(๒.๒.๑) การฝึกอบรมนอกสถานที่การทำงานโดยการส่งไปเข้ารับการศึกษาอบรมในหน่วยงานฝึกอบรมภายนอก เช่น สถาบันพัฒนาบุคลากรท้องถิ่น ซึ่งเป็นวิธีการฝึกอบรมในท้องถิ่นโดยการบรรยาย การสัมมนา หรือการประชุมเชิงปฏิบัติการ

(๒.๒.๒) การดูแลโดยการจัดให้ข้าราชการหรือผู้ปฏิบัติงานได้ไปศึกษาดูงาน เยี่ยมชมหน่วยงาน และวิธีการปฏิบัติงานของพนักงานและลูกจ้าง และเจ้าหน้าที่ในหน่วยงานอื่นซึ่งอาจเป็นส่วนราชการ หน่วยงานของรัฐวิสาหกิจ หรือหน่วยงานของเอกชนโดยมีวัตถุประสงค์เพื่อให้ข้าราชการเกิดความรู้ ความเข้าใจในเทคนิค สภาพปัญหา และวิธีการทำงานของหน่วยงานที่ตนไปเยี่ยมชมด้วยตนเองและยังได้มีโอกาสสอบถามหรือแลกเปลี่ยน ความรู้ และประสบการณ์ และขอคิดเห็นอันอาจนำไปปรับปรุงการทำงานในหน่วยงานของตนได้ รวมทั้งอาจก่อเกิดการประสานงานระหว่างหน่วยงานของตนและหน่วยงานที่ไปเยี่ยมชมต่อไปในอนาคตอีกด้วย

(๒.๒.๓) การส่งเสริมและสนับสนุนให้พนักงานส่วนตำบล ลูกจ้าง และพนักงานจ้าง ได้เรียนรู้และพัฒนาตนเอง โดยวิธีต่างๆ ดังนี้

- ศึกษาค้นคว้าความรู้จากหนังสือ หรือเอกสารวิชาการต่างๆ ที่เกี่ยวข้องและเป็นประโยชน์ต่อหน่วยงานของตน

- ศึกษาและทำความเข้าใจเกี่ยวกับนโยบาย ทิศทาง แผนงาน และโครงการของงานในหน่วยงานที่ต้องนำมาประกอบการปฏิบัติงานให้ชัดเจน เพื่อให้การทำงานเป็นไปตามวัตถุประสงค์ขององค์กรอย่างถูกต้อง

- ให้มีการแลกเปลี่ยนความรู้ ประสบการณ์และความคิดเห็นกับผู้บังคับบัญชาเพื่อนร่วมงาน ผู้ใต้บังคับบัญชา และผู้ที่เกี่ยวข้อง

- การสมัครเข้าศึกษาหรือรับการอบรมในหลักสูตรที่เป็นประโยชน์ต่อหน่วยงานด้วยค่าใช้จ่ายของตนเอง และโดยไม่เสียเวลาทำงานประจำ

๒.๓ วิธีการประเมินผลและติดตามผลการพัฒนา

- ประเมินความรู้และทักษะจากการปฏิบัติงานตามตำแหน่งและหน้าที่ความรับผิดชอบ โดยผู้บังคับบัญชา

๑๓. ประกาศคุณธรรม จริยธรรมของข้าราชการหรือพนักงานส่วนท้องถิ่น

องค์การบริหารส่วนตำบลบ้านม่วง ได้ประกาศคุณธรรม จริยธรรมของพนักงานส่วนตำบล และพนักงานจ้าง เพื่อให้ยึดเป็นแนวปฏิบัติ ดังนี้

ข้อ ๑. พนักงานส่วนตำบล และพนักงานจ้าง ต้องยึดมั่นในจริยธรรม และยืนหยัดกระทำสิ่งที่ถูกต้องและเป็นธรรม

ข้อ ๒. พนักงานส่วนตำบล และพนักงานจ้าง ต้องมีจิตสำนึกที่ดี และความรับผิดชอบต่อหน้าที่ เสียสละ ปฏิบัติหน้าที่ด้วยความรวดเร็ว โปร่งใส และสามารถตรวจสอบได้

ข้อ ๓. พนักงานส่วนตำบล และพนักงานจ้าง ต้องแยกเรื่องส่วนตัวออกจากตำแหน่งหน้าที่และยึดถือประโยชน์ส่วนรวมของเหนือกว่าประโยชน์ส่วนตน

ข้อ ๔. พนักงานส่วนตำบล และพนักงานจ้าง ต้องละเว้นจากการแสวงประโยชน์ที่มีขอบโดยอาศัยตำแหน่งหน้าที่และไม่กระทำการอันเป็นการขัดกันระหว่างประโยชน์ส่วนตนและประโยชน์ส่วนรวม

ข้อ ๕. พนักงานส่วนตำบล และพนักงานจ้าง ต้องเคารพและปฏิบัติตามรัฐธรรมนูญและกฎหมายอย่างตรงไปตรงมา

ข้อ ๖. พนักงานส่วนตำบล และพนักงานจ้าง ต้องปฏิบัติหน้าที่ด้วยความเที่ยงธรรมเป็นกลางทางการเมือง ให้บริการแก่ประชาชนโดยมีอัธยาศัยที่ดีและไม่เลือกปฏิบัติโดยไม่เป็นธรรม

ข้อ ๗. พนักงานส่วนตำบล และพนักงานจ้าง ต้องปฏิบัติตามกฎหมายว่าด้วยข้อมูลข่าวสารของทางราชการอย่างเคร่งครัด และรวดเร็ว ไม่ถ่วงเวลาให้เนิ่นช้าและใช้ข้อมูล ข่าวสารที่ได้มาจากการดำเนินงานเพื่อการในหน้าที่และให้ข้อมูลข่าวสารแก่ประชาชนอย่างครบถ้วน ถูกต้อง ทันการณ์ และไม่บิดเบือนข้อเท็จจริง

ข้อ ๘. พนักงานส่วนตำบล และพนักงานจ้าง ต้องมุ่งผลสัมฤทธิ์ของงานรักษาคุณภาพและมาตรฐานแห่งวิชาชีพโดยเคร่งครัด

ข้อ ๙. พนักงานส่วนตำบล และพนักงานจ้าง ต้องยึดมั่นในการปกครองระบอบประชาธิปไตยอันมีพระมหากษัตริย์ทรงเป็นประมุข

ข้อ ๑๐. พนักงานส่วนตำบล และพนักงานจ้าง ต้องเป็นแบบอย่างที่ดีในการดำรงตนรักษาชื่อเสียงและภาพลักษณ์ของราชการโดยรวม
